הצופה

היום — פר׳ ויקרא

הפרק: יחזקאל מה—מו
המשנה: מדה ג, ב־ג
הדף — בבלי: בבא מציעא עא
ירושלמי: סוטה כב
ההלכה: או״ח שה, רח
רמב״ם: עירובין רח

הזריחה: 5.28
השקיעה: 5.59
סוף זמן ק״ש: 7.50

ב״ה יום שני, כ״ט אדר תשמ״ז (30.3.1987) • שנה נ׳ • גליון 14356 • המחיר: 0.75 ש״ח, כולל מע״מ * בטאון התנועה העולמית של המזרחי והפועל־המזרחי * מייסד ועורך ראשון: הרב מאיר בר־אילן ז״ל

ועדת המשנה לנושא פולארד תגיש מסקנותיה לאחר פסח

מאת סופרנו המדיני בירושלים

פרשת פולארד היתה מעשה קשה, אמר שר החוץ שמעון פרס בפגישה עם קבוצת קצינים בדימוס מצבא ארה״ב.

הדרך להתמודד עם הפרשה היא לשפוך עליה אור ולהסיק את המסקנות הדרושות — אמר פרס.

ועדת המשנה של הכנסת, המטפלת בפרשת פולארד, אמורה לסיים את שלב גביית העדויות לרגל צאתו של ח״כ אבן לחו״ל. יש להניח שהיא תגיש מסקנותיה לאחר חג הפסח.

בינתיים הכחיש ח״כ דוד מגן, חבר הועדה, את ההודעה שפורסמה כביכול בשמו: "מסקנות הועדה יזעזעו את הממשלה".

מגן אמר בהודעתו הראשונה כי המסקנות יוגשו אם בהדירות לכנסת בקיץ הקרוב.

הרב שלמה לורנץ — יו״ר הוועדה המייעצת לבנק ישראל

מאת סופרנו הכלכלי בירושלים

בנק ישראל קידם אתמול בברכה את מינוי הוועדה המייעצת והמועצה המייעצת זמנית על ידי הממשלה.

הממשלה אישרה אתמול את מינוי שני הגופים האלה. בראש הוועדה המייעצת והמועצה המייעצת יעמוד הרב ש. לורנץ וכסגנו יכהן הפרופסור איתן ברגלס.

מזה שנתיים שאין גופים הללו קיימים, לאחר שפג תוקף כהונת הוועדה והמועצה הקודמים והממשלה לא מינתה ועדה ומועצה עד אתמול. יש לציין שגופים אלה מעוגנים בחוק בנק ישראל ויש להם הגדרת תפקידים.

שר התעשיה והמסחר אריאל שרון התנגד לוועדה המוצעה בהרכב שנתקבל בנימוק שאין בהם יצוג לתעשיה ולמגזר העסקי.

אל״מ אביאם סלע ביקש להשתחרר מתפקיד מפקד הבסיס בתל־נוף

הדאגה לעתיד הקשרים בין שתי המדינות ולקשר עם יהדות אה״ב ביסוד בקשתו, שאושרה

מאת סופרנו הצבאי

אל״מ־משנה אביאם סלע, הקשור לפרשת פולארד, כאיש הקשר הישראלי, ביקש לשחרר אותו ממפקד בסיס חיל האוויר בתל־נוף. בקשתו הועברה לרמטכ״ל וזה העבירה לשר הביטחון והיא נתקבלה. אל״מ סלע נשאר בחיל האוויר ואינו פורש ממנו.

כזכור, מונה אל״מ למפקד בסיס תל־נוף, הגדול בבסיסי חיל־האוויר הישראלי ועמד לקבל דרגת תת־אלוף לפי התקן הקיים למפקד בסיס זה. אולם, הוא לא קיבל דרגה זו לאחר שזו עוכבה על ידי שר הבטחון השר רבין, שלא הסכים לבטל את מינויו כמפקד הבסיס למרות הביקורת הקשה שנמתחה על צעד זה.

ארה״ב ראתה בתורת רעה את המינוי של מי שהיה לדבריה, איש הקשר בפרשת פולארד, בהפעילו את המרגל הישראלי. שר הבטחון היה סבור כי ביטול המינוי פירושו של דבר, שישראל מאשרת כי אביאם סלע היה זה שפעל בשליחות ישראל בהפעלת ריגול נגד ארה״ב.

פרישתו של אביאם סלע מרצונו מתירה את הסבך שהיה קשור לפרשת פולארד.

אל״מ סלע פנה בבקשה לשחררו מתפקידו למפקד חיל האוויר האלוף עמוס לפידות והלה העביר את הבקשה לרמטכ״ל, תוך אישורו של מפקד חיל האוויר.

"החלטה המבוססת על חינוכי כלוחם ומפקד בחה״א"

להלן נוסח מכתבו של אל״מ סלע למפקד החיל:

ההמהומה ביחסי ישראל ארה״ב ודאגתי לעתיד הקשרים בין שתי המדינות ולקשר עם יהדות ארה״ב, מביאים אותי לבקש בכך לשחררני מתפקידי כמפקד תל נוף.

לפני זמן רב פניתי אליך והבהרתי כי שירותי בתפקיד זה או אחר לא יהיה נטל או מכשול לחיל האוויר ולצה״ל. חזרתי על עמדתי זו גם בפני שר הבטחון, בהזדמנות, עת חזר ואישר השר את המינוי, כמפקד תל נוף וציינתי כי אם יהווה תפקידי מכשול כלשהו, אעדיף את טובת המדינה ואוותר על תפקידי.

פנייתי אליך היום היא פרי החלטה אישית ועצמאית, המבוססת על חינוכי כלוחם ומפקד בחיל האוויר.

אני מוצף פניות של פיקודים, מפקדים, חברים בחיל האויר ומחוצה לו, מהציבור הרחב ואף מאזרחים אמריקאים, המביעים תמיכה והזדהות אתי ומפצירים בי להמשיך בתפקיד. לצערי לא אוכל להענות לפניות אלו.

זמן רב נשאתי עיני לתפקיד, אליו התמניתי אך לפני שבועות ספורים. תפקיד שהוא חלומו של כל מפקד בחיל האוויר. סיום תפקידי בטרם הגשמתי אף חלק זעיר ממחשבותי ותכניותי, גורם לי צער עמוק, אך הגעתי למסקנה שאני חב זאת לדורך ולדברים שלמענם לחמתי ואלחם יחד עם רעי בחיל האויר.

נסיבות ענייני הרי ידועות לך עכשיו כמו אז, ולא כאן המקום לחזור עליהן. לו רק העובדות היו מוטלות על הכף, לא הייתי מגיע למסקנה אליה הגעתי. אבקש לשחררני בשלב זה מתפקידי כמפקד בסיס תל נוף.

אבקש לשרת בחיל האויר ואת משרותיו כמיטב יכולתי".

מערכת הבטחון תפטר השנה עוד 2500 עובדים ממפעליה

בודקים שתי חלופות למטוס ה"לביא"

מאת סופרנו הצבאי

תהליך פיטורי עובדים במערכת הביטחון יימשך גם השנה. לפי התוכנית, יפוטרו כ־800 איש, בתעשייה האווירית, 1500 בתעשייה הצבאית ו־250 ברפא״ל (רשות לפיתוח אמצעי לחימה).

גורם בטחוני מוסמך, שמסר על כך אתמול, ציין כי פיטורים אלה הם תוצאה של צימצום ההוצאות הבטחוניות והם באו לאחר הפיטורים הגדולים שנעשו בשנות התקציב הקודמות.

לגופים אלה היו הזמנות רכש ופיתוח מהעבר והצריך היה לסיימן. אלה הם תוצאות של הקיצוצים הגדולים בתקציב הבטחון ב־1984 וב־1985, ציין המקור.

בשנת התקציב החדשה לא קוצץ תקציב הביטחון ומערכת הביטחון רואה זאת כתחילה של התייצבות לאורך זמן. המערכת תוכל עתה לאפס עצמה ולתכנן את הפעולות לעתיד אותו דבר אמור גם לגבי התעשיות הבטחוניות.

עדיפות לעיירות פיתוח

המקור המוסמך אמר כי לא תהיה ירידה בהזמנת מערכת הביטחון בתעשייה הפקוטית. בהזמנות אלה תינתן עדיפות לעיירות הפיתוח כדי למנוע פיטורי עובדים מישובים אלה, שאין להם אלטרנטיבה אחרת לתעסוקה. העדפה זו תהיה על חשבון מפעלים במרכז הארץ שהזמנות בהם יצומצמו.

עוד נמסר על הפעלת ההסדר החדש ליצוא בטחוני. הסדר זה מטיל הגבלה על העוסקים בתחום זה. בין היתר צריך לקבל אישור על פתיחת המשא ומתן על המכירה ואישור נוסף על המכירה עצמה. היתר הניתן מוגבל רק למדינות שהיבואן נקב ולפי מה שמשרד הבטחון יחליט. היצ״א מוגבל גם למשפחת של התחומים והמכירה יכולה להיות רק בהתאם לנושאים שאושרו. מאז שהופעל ההסדר החדש, לפני כמה חודשים, הוגשו 47 בקשות, 7 מהם נדחו משום שלא עמדו בקריטריונים שנקבעו. ההודש צפוי

(סוף בעמוד 2)

החיבוקים בוועידת חרות לא חיפו על כעס מופגן כלפי דוד לוי

על שהכשיל הידברות מוקדמת * ספירת הקולות נמשכה לתוך הלילה, בשל חילוקי דעות על נהלים * הערכה: מחנות שמיר—ארנס—שרון זכו לאימון

מאת שאול שיף, סופר "הצופה" וכתבי עתים

ספירת הקולות בוועידת החרות התעכבה מספר שעות בגלל ויכוח על סדר ספירת הקולות והיא החלה רק לאחר 11 בלילה.

הוועידה בחרה בהצבעה חשאית את שלושת ממלאי התפקידים הבכירים בחרות: ח״מ יו״ר התנועה, יו״ר המרכז ויו״ר הנשיאות. ההערכה היא כי "בלוק" של מחנות שמיר — ארנס — שרון יצליח במבחן השנים האחרונים ויזכו לכהונת יו״ר המרכז (שרון) ויו״ר המזכירות (מ. ארנס).

הוועידה בחרה בהצבעה גלויה את יצחק שמיר כיו״ר התנועה ויו״ר הנהלה ואישרה את הסכם האיחוד עם המפלגה הליברלית.

לאורך כל יום אתמול בוועידה ניכר היה, למרות החיבוקים והחיוכים, כי היה שמיר, שרון, ארנס נוטרים איבה לדוד לוי. יו״ר נשיאות הועידה, השר משה קצב הביע הסתייגות מדוד לוי בגלל, על שהכשיל הידברות על דעת כל השרים ויפגע בו אישית. הוועידה קיבלה החלטה נגד התכנסותה של ועידה בינלאומית וקראה לבלא אחר הסכמי קמפ־דויד וניהול מו״מ ישיר בין ישראל לבין שכנותיה.

כתבנו מציין כי ההצבעה בקלפיות לתפקידים המרכזיים בוועדות תנועת החירות התנהלה בשקט ובסדר, ללא תקלות מיוחדות.

מר שמיר ציין בדבריו, כי ביום זה עיצבה תנועת החרות למבחן ועליה להוכיח לעם ישראל ולמדינת ישראל כי היא קיימת, מאוחדת ומלוכדת. "אני מודה על האמון שנתתם לי, צירי הוועידה" — אמר שמיר — "ארץ בימים אלה דורשים

(סוף בעמוד 2)

ח״י אליפויות למכבי תל־אביב

מכבי ת״א זכתה אמש, בפעם ה־18 ברציפות, באליפות המדינה בכדורסל.

לאחר שהשכימה נצחון במשחק הראשון נגד הפועל ת״א: הצליחה לחקק זאת ביום חמישי שעבר ואמש השלימה את המשימה בנצחה 78 : 68 לאחר 41 : 28 במחצית.

במכבי, שהובילה לכל אורך המשחק, בלטו דורון ג׳מצ׳י עם 20 נקודות וקווין מגי עם 24. גם ברקוביץ שנכנס לשחק במחצית השניה הוסיף כמה סלים חשובים. בהפועל בלטו לבן פירסר ודמינג פרישמן.

בתום המשחק הידד השחקנים לאוהדים שקיבלו אותם בתשואות וגזרו את רשתות הסלים למזכרת.

לאחר שהשלימה את הזכיה באליפות תצא מכבי ללוזאן בשוויץ כדי להשלים גם זכיה בגביע אירופה לאליפות.

תחזית מזג האוויר

בהיר, עד מעונן חלקית עם עליה בטמפרטורות.

ירושלים 8—16, רמת הגולן 8—18, צפת 7—18, חיפה 11—20, טבריה 10—20, נצרת 10—29, עפולה 8—21, שומרון 9—19, תל־אביב 12—21, נמל תעופה בן גוריון 8—22, יריחו 10—26, עזה 11—21, באר שבע 7—22, אילת 10—26 מעלות.

אבל כבד בחיפה עם פטירתו של אליעזר אלתר ז״ל

מאת א. צבי גבעון

אבל כבד ירד על הציבור בחיפה, עם פטירתו הפתאומית, אחרי מחלה קצרה, של החבר אליעזר אלתר בן ר׳ דוד אלתר.

אליעזר אלתר נולד ב־1938 לאבי, דוד אלתר, היה סוחר אמיד מעסקני המזרחי בראדאוויץ — בוקובינה. המשפחה גורשה לטרנסניסטריה וחזרה לבוקובינה בשנת 1944.

בשנת 1950 עלתה המשפחה ארצה והתיישבה בחיפה. המשפחה נמנית על חסידי ויז׳ניץ. הנבוה השתלם בבי״ס למסחר והשתלבות ופתח בראשונה משרד מצליח כרואה חשבון. מאז עלה לארץ, היה פעיל בתנועת הפועל המזרחי יחד עם שר הדתות זבולון המר פעל בבני עקיבא והיה פעיל בחוגי הצעירים של התנועה. לפני 7 שנים נבחר מטעם הסניף כנציג המפד״ל בעירית חיפה ועקב פעילותיו הבחירה נתמנה כסגן ראש העיר. היה אהוד ונערץ לכל הציבור. עקב ההערכה שרחש לו ראש העיר, הוא מינהו כמנהל מערכת הכספים. כך עד הספיק להכין את התקציב לשנת 1987/88. נוסף לכך החזיק בתיק החינוך בעירייה.

היה חבר במוסדות רבים בתנועה ובמוסדות שונים בעיר. היה חבר ועד המנהל הארצי של בנק המזרחי המאוחד. הניח אשה וארבעה ילדים.

ההלויה יצאה מאוחר בלילה מביתו לבית הכנסת אותו הקים והתפלל

(סוף בעמוד 2)

נערכים לקראת מהומות צפויות ב"יום האדמה"

מאת סופרנו בתל־אביב

משטרת ישראל וכוחות ביטחון מתגברים, נערכים לקראת היום את הסדר בעקבות הכרזות שנערכו עם קיומן של הפגנות "יום האדמה".

במשטרה חוששים כי תוך קריאות ההרבצה של ראשי המועצות הערביות וכן אישים פוליטיים מהמגזרים הקרובים אל השמאל בישראל, מתכננים מפגינים רבים להפר את הסדר בהשראת קריאות ראשי המבלים, לקיים את התסיסה "בכל מסודר".

סופר "הצופה" מוסיף כי על פי הוראת מושלי המחוזות השונים ביהודה ושומרון ורצועת עזה, ניתנה הוראה לסגור לכמה ימים את האוניברסיטאות בתחומים אלה, שהיו מוקדי ההתפרעויות. לקראת "יום האדמה" מתכוונים אלפי ערבים לקיים הפגנות גם ביהודה ושומרון, תוך האיסור שהוטל עליהם לעשות כן מצד אנשי הממשל האזרחי.

השר לענייני דתות
זבולון המר
כואב ומשתתף באבלה הכבד של
משפחת סופר
עם מותו הטראגי של
בן ציון סופר ז״ל
יו״ר המועצה האזורית מרום הגליל
חבר לשכת התנועה הדתית־לאומית
המקום ינחם את האבלים בתוך שאר אבלי ציון וירושלים

לשכת השר יוסף שפירא
תנחומים למשפחת סופר
על מותו בדמי ימיו של
בן־ציון סופר ז״ל
ראש המועצה האזורית מרום הגליל
ומחלוציה של ההתיישבות הדתית

על ארז בלבנון אשר נגדע
ועל עלה בשמי קהילתנו אשר כבה
המנוח בן־ציון סופר ז״ל
אבלים אנחנו יחד עם כל בית־ישראל
ועד קהילות לוב בישראל

ארגון המועצות האזוריות
(של ההתיישבות העובדת)
מבכה מרה את
בן־ציון סופר ז״ל
ראש מו״א מרום הגליל
שנספה בתאונת דרכים
ומשתתף בצער
המשפחה, מושב עלמה ומו״א מרום הגליל
ולא נדע דאבה עוד

למשפחת סופר
אתכם באבלכם, על מותו ללא עת של
בן־ציון סופר ז״ל
בנחמת ציון וירושלים תנוחמו
אולפנת בני־עקיבא מירון
ישיבת בני־עקיבא מירון

מודעות אבל — גם בעמוד 2

התנועה הדתית לאומית
הסתדרות הפועל המזרחי — סניף חיפה
מזדעזעים אנו מפטירתו הפתאומית של חברינו המסור והנאמן
חבר מזכירות הסניף עשרות בשנים
איש תורה ועבודה רב פעלים, נציגנו בעירית חיפה
אליעזר ב״ר דוד אלתר ז״ל
סגן ראש העיר חיפה
ומביעים את תנחומינו הכנים למשפחה
המועצה, המזכירות והעובדים

הרבנות הראשית והמועצה הדתית
חיפה
אבל כבד ירד עלינו עם פטירתו הפתאומית של אחד מיחידי סגולה, מנהיג הציבור הדתי בעירנו, סגן ראש העיר
ר׳ אליעזר אלתר ז״ל
המקום ינחם את משפחתו היקרה בצער
ובנחמת ציון וירושלים תנוחמו
הרבנים הראשיים לחיפה
הרב שאר־ישוב כהן
הרב בקשי דורון
יו״ר המועצה הדתית
ישראל לבנון
חברי המועצה ועובדיה
רבני השכונות בחיפה

למשפחת אלתר
אתכם באבלכם על פטירתו ללא עת של
מר אליעזר אלתר ז״ל
חבר מועצת המנהלים
בין שאר אבלי ציון וירושלים תנוחמו
בנק המזרחי המאוחד בע״מ
חבר מועצת המנהלים וההנהלה

אנו מצטערים וכואבים על פטירתו, במיטב שנותיו של
הרב ר׳ אברהם צבי הלוי רבינוביץ ז״ל
יחד עם כל המשפחה האבלה
המקום ינחם בתוך שאר אבלי ציון וירושלים
בשם כל חברינו ועובדינו
הרב מאיר האיתן — דוד סגל
יו״ר המועצה הדתית
שומרון

המומים וכואבים על פטירתו הפתאומית של
אליעזר אלתר ז״ל
סגן ראש עיריית חיפה, וראש החזית הדתית בעיר,
מפעיליה המרכזיים של ההזית הדתית לאומית
התנועה הדתית לאומית — הסתדרות הפועל המזרחי

עירית חיפה
אבלה על פטירתו ללא עת
של סגן ראש העיר
ר׳ אליעזר אלתר ז״ל
אריה גוראל
ראש העיר

לרחל לילדים ולמשפחת סופר
אתכם באבלכם הכבד, בהילקח היקר מאדם
בן ציון ז״ל
בנחמת ציון וירושלים תנוחמו
ארגון מושבי הפועל־המזרחי
ההנהלה והעובדים

נפלה עטרת ראשנו
בצער רב אנו מודיעים על פטירתו של יקירנו
יהודה דב שטנברג
בן ר׳ יואל ז״ל
בנדין—פיוטרקוב
ההלוויה תצא היום, יום שני, כ״ט באדר תשמ״ז (30.3.87), בשעה 13.00 אחה״צ, מבית הכנסת המרכזי של הפועל המזרחי, רח׳ מסלנט ת״א, לבית העלמין "הדרום", גבול חולון—בת־ים.
אוטובוס יעמוד לרשות המלווים.
המתאבלים: בתו: ברכה הורוביץ ומשפחתה
אחותו: חיה ומשפחתה
ומשפחות: הורוביץ, שיטנברג, ליפשיץ
יושבים "שבעה" בבית משפחת הורוביץ באלקנה, טלפון 03-9362179

הסתדרות הפועל־המזרחי בישראל
לחברינו
אברהם יחזקאל ורעייתו
שפע ברכות ואיחולים לבביים
לנישואי הבת
תזכו לרוב נחת ועונג
רפאל בן־נתן
מזכיר לענייני רווחה וכלכלה

"אמונה" — תנועת האשה הדתית לאומית
מחלקת נגיב ומעלות ים — חיפה
למזכירתנו המסורה
החב׳ פנינה הדרנן ולבעלה יוחנן
ברכת מזל טוב לבבית
לנשואי בנם
שלמה עב״ג חנה רחל
יהי״ר שתזכו לרוות מהזוג רב נחת לתפארת המשפחה

הדור הצעיר במפד״ל
כנס בני הישיבות
ביום רביעי, כ״ג בניסן התשמ״ז (22.4.87) יערך אי״ה — בהיכל שלמה בירושלים כנס ארצי של בני ישיבות מרחבי הארץ.
על סדר היום:
* ברכות
* שיעורי תורה מפי מרן הרבנים הראשיים לישראל הרב אברהם שפירא שליט״א הראשל״צ הרב מרדכי אליהו שליט״א
* דיונים

מושב א׳ — מעורבותו של בן הישיבה בהווית החיים במדינה
בהשתתפות: שר הדתות זבולון המר
הרב מאיר שלזינגר
הרב חנן פורת
יו״ר המושב — הרב איתן איזמן

מושב ב׳ — הציונות הדתית ואתגרי השעה
בהשתתפות: השר יוסף שפירא
הרב נחום רבינוביץ
הרב יעקב אריאל
ד״ר יהודה בן־מאיר
מר יגאל ביבי
יו״ר המושב: הרב אליהו בן־דהן
מנחה הכינוס: נחום לנגנטל — הדור הצעיר במפד״ל
הכינוס יפתח בשעה 13.30 וימשך עד לשעות הערב.
בני הישיבה מוזמנים להשתתף

هكذا عن الاصل

صكا عن الاصل

על הצופה

צעד נכון בדרך נכונה

החלטת נשיא המדינה לקצוב את עונשם של צעירי המחתרת היהודית, שנידונו למאסר עולם ולהעמידו על עשרים וארבע שנות מאסר, אין בה משום חריגה מהסמכות, כפי שגורמים מסויימים מנסים להציג זאת. גם לא מדובר בחנינה, אלא במעשה מקובל לגבי נידונים למאסר עולם, כך שיש לדחות את דברי הביקורת המופנים עתה כלפי הנשיא, לרבות הפרשים המעוותים שמתלווים אליהם.

אמנם שינוי זה מתבטא בין היתר בכך שמעתה ואילך יוכלו אנשי המחתרת הנ"ל ליהנות מאפשרות כמקובל לגבי אסורים, ובמסגרת זו גם לעשות את ליל הסדר בחיק משפחותיהם. אולם, אין בזה משום העדפתם על פני אסירים אחרים, אלא משום תיקון מקובל לגבי נידונים למאסר עולם, שכעבור זמן מה מחליפים את מאסרם — ממאסר עולם, לעשרים וארבע או עשרים וחמש שנות מאסר.

ראוי לציין שנשיא המדינה קיבל את החלטתו אחרי ששקל היטב את הבקשות שהופנו אליו. הוא לא היה מושפע מלחצים חיצוניים. להיפך, ההפגנות שנערכו בעניין זה רק דחו את החלטתו עד היום.

אסירי המחתרת היהודית נידונו לתקופות מאסר שונות, מהן קשות ביותר. כולם, פרט לאחד הביעו חרטה על מעשיהם וקיבלו על עצמם שלא לשוב עוד לאותו יחס שהסתאו בו בהשפעת האירועים שהיו עדים להם, ותחת לחץ הרגשות של אותו רגע, כאשר ראו דם יהודי נשפך על ידי בני עוולה. אין איפוא כל מקום לעשות הקבלות ביניהם לבין רוצחים מועדים שידיהם דמים מלאו. מי שעושה כן חוטא לאמת, ואינו אלא סתם מסית, במצח נחושה נגד היהודים, כאילו הם מבקשים להבדיל בין דם לדם — בין דם יהודי שנשפך לבין דם ערבי. רק אבולי שנאה עצמית כלפי בני עמם מסוגלים להציג את הדברים בצורה זו.

בכלל, עיקרו של מאסר הוא להרתיע מביצוע מעשי פשע, וגם לחנך את המעורבים בפשעים כי ייטיבו את דרכם. דומה שאנשי המחתרת היהודית, המרצים עתה את עונשם, כבר למדו את הלקח המתחייב אותם. זאת גם ביטאו בחרטה על מעשיהם. אין איפוא להחמיר אתם. ויש בהחלט מקום לדון בהקלת עונשם ובמידת האפשר אף לחון את הזכאים לכך, שהרי מדובר בבעלי משפחה שבתיהם עלולים ליהרס כתוצאה ממאסרם המרושך.

נשיא המדינה עשה עתה את הצעד הראשון והנכון. יש לקוות כי הבקשות שלפניו בעניין קיצור העונש וחנינה, אכן יישקלו בעוד מועד כראוי, תוך התחשבות במשפחותיהם של האסירים שגם סבלם חייב להישקל בשעה שדנים בבקשות האסירים לקיצור תקופת המאסר ולחנינה.

הסינ' – באים...

בפגישה בין מנכ"ל משרד החוץ לבין שגריר סין העממית באו"ם נמסר על נכונותם של הסינים להשתתף באופן פעיל בכל הקשור לקידום תהליך השלום במזרח התיכון. אין ספק שיש לראות בזה מפנה חיובי, נוכח העובדה שעד-כה הקפידו הסינים שלא לקיים כל מגע רשמי עם ישראל, ובהצהרותיהם אף בלטה נימה אנטי-ישראלית ברורה.

בשלב זה לא ברור מה גרם למפנה זה: האם השינויים במדיניותה של ברית המועצות כלפי ישראל הם שהניעו את הסינים לשנות את הקו, או שמא הנו המשך לתהליך ממושך יותר שעד-כה העדיפו שלא לדבר עליו, ועתה בא מועד לגלותו ברבים?

בין כך ובין כך, העניין שהסינים החלו לגלות בישראל כשהם משוחררים במידת מה מהעמדה החד-צדדית שנקטו כלפיה בשנים האחרונות הוא אות מבשר טוב, אם כי אין להיתפס להגזמות כל עוד שלא נתברר כראוי לאן פניהם של הסינים ומה מדיניותם המזרח תיכונית.

דרושה זהירות רבה שלא למשוך את הסינים לזירה המזרח תיכונית בטרם עת, בל תיהפך השתתפותם כבומרנג, שבסופו של דבר עלול לפגוע באינטרסים המדיניים של ישראל.

לפי הידיעות הראשונים יוצא כי סין העממית נמצאת בעצה אחת עם הסובייטים, בכל הנוגע לכינוס ועידה בינלאומית למזה"ת. אף הם רואים בוועידה כזו את המפתח לפתרון הסכסוך הישראלי—ערבי רב השנים. לא זו בלבד, אלא הם תומכים גם בהשתתפותו של אש"ף בוועידה כנ"ל.

הילכך, מן התבונה הוא לנהוג כלפי הסינים לפי הכלל הידוע: כבדהו וחשדהו. מצד אחד — עלינו לכבד אותם על נכונותם לקיים מגע עם ישראל, באופן רשמי; מצד אחר, אסור לנו לשכוח כי סין טרם הסכימה לכונן יחסים דיפלומטיים עם מדינת ישראל. העדר יחסים כאלה אינו מאפשר דו-שיח ישיר כמקובל בין עמים ומדינות, גם פוגע באמון שהוא תנאי הכרחי כשמדובר בשיתוף פעולה בינלאומי.

התנאי שישראל הציגה בשעתו לברית המועצות, כי רק אחרי שתחדש את יחסיה הדיפלומטיים עם ישראל, תוכל להיות שותפה פעילה בתהליך השלום במזרח התיכון — תנאי זה יש להציג גם לסינים. עוד בטרם שיוסכם על שיתופם בוועידה הבינלאומית.

ישראל אסור לה לפתוח שערים בפני שיתופה של סין בתהליך המזרח תיכוני, בפרט שמעצמה זו מקיימת יחסים דיפלומטיים עם מדינות ערב, ומכירה באש"ף כנציגו הלגיטימי של העם הפלשתינאי.

אחרי הצעד הראשון שעשתה סין כלפי ישראל בהסכמתה לקיים שיחות גלויות איתה. יש לדרוש ממנה כי תעשה את הצעד השני, הוא למעשה החשוב ביותר — כינון יחסים דיפלומטיים בין פקין לירושלים. בכך גם המבחן לכוונתה של סין להשתתף באופן פעיל בקידום השלום, בלא משוא פנים כלפי אחד הצדדים.

בינתיים עלינו לזכור כי מדיניותה של סין נשארה חד-צדדית.

בבית המשפט המחוזי בירושלים

תיק הצהרות מות 29/87

בענין: חוק הצהרות מות תשל"ח — 1978
ובענין: הצהרת מותם של הנספים
המבקש: פולקוביץ ישראל
מרח' ז'בוטינסקי 40 חולון
ע"י ב"כ ש. עציוני, עו"ד
מרח' נצח ישראל 4 תל-אביב 64352.

הודעה

להווי ידוע כי המבקש פנה אל בית המשפט המחוזי בירושלים בבקשה להצהיר על מותם של הנספים איטה ומרכוס גרינברג, שנעלמו ומשערים שהם מתו, וכי בית המשפט ידון בבקשה הנ"ל ביום 26.5.87 בשעה 09.00.
ואלה תאורם של הנספים לפי הצהרת המבקש.

שם	מקום ותאריך לידה	מקום מגורים הרגיל	מקום מגורים הידוע אחרון
איטה גרינברג	לא ידוע	פולין	פולין
מרכוס גרינברג	לא ידוע	פולין	פולין

אזרחותו	התעסקותו	התאריך הידוע לאחרונה שבו נראה זה שהנספה עדיין בחיים
לא ידוע	עקרת בית	לפני מלחמת העולם הראשונה
לא ידוע	לא ידוע	לפני מלחמת העולם השניה

השמות והכתובות של בני משפחתם הקרובים ביותר — אין, מכירים אחרים — אין.
כל מי שיש לו ידיעה על הנספים הנ"ל, מתבקש בזה להמציאן לבית המשפט, בין בכתב עד ליום הדיון, ובין בעל-פה לפני בית המשפט במועד הנקוב לעיל, וכל אדם מעוניין הרוצה להתנגד להצהרת המות יתייצב לפני בית המשפט במועד הנקוב לעיל, אם בעצמו ואם ע"י ב"כ, ויגיש את התנגדותו. או ימסור לבית המשפט הצהרה בשבועה שניתנה על ידיו, שבה פורטו טעמי ההתנגדות, או ימסור הודעה בפני נציג דיפלומטי או קונסולרי של ישראל, שבה יפרט את טעמי ההתנגדות, שאם לא כן יחליט בית המשפט כטוב בעיניו.
תאריך: 17.3.87
ד"ר אליהו צ' בן-זמרה — הרשם

השגריר רוזן נפגש עם צעירי המזרחי בניו-יורק

ד"ר מאיר רוזן, שגריר ישראל בארצות-הברית, נפגש עם המנהיגות הצעירה של המזרחי בניו-יורק.

ד"ר רוזן התייחס בדבריו בין השאר ליחסי ישראל ארה"ב, וציין כי לאחרונה חל שינוי לטובה ביחסם של מדינות אירופה כלפי ישראל, יחסים שהיו קרירים לאחר הסכמי קמפ דייוויד.

בנושא ישראל — דרום-אפריקה אמר השגריר, כי עלינו לזכור שבדרום-אפריקה יש קהילה יהודית גדולה וישראל לא תהיה הראשונה להטיל סנקציות על דרום-אפריקה, מה גם שידוע כי דרום-אפריקה מקבלת סיוע צבאי גדול מצרפת ואנגליה.

בהמשך הדגיש השגריר כי ישראל חייבת להיות תקיפה הן בעוצמתה הצבאית והן באחדות הלאומית והיהודית.

מערכת הביטחון
(סוף מעמוד ראשון)

אישור של כמה עשרות בקשות.

בהקים חליפה ל"לביא"

בהתייחסו למטוס ה"לביא" אמר המקור הבטחוני כי בעקבות ההצעות החלופיות למטוס, שהביא ד"ר זקהיים, בודקים עתה שתיים מהן. כשתסתיים הבדיקה יובא הנושא להחלטת הממשלה. בינתיים ממשיכים להשקיע בפיתוח המטוס בתעשיה האווירית. לצורך זה יש סעיף בתקציב המדינה החדש, אולם האוצר הגביל את הוצאת התקציב לחצי שנה בלבד. זאת בהנחה שעד אז יתברר סופית גורל ה"לביא".

לגבי גורלו של מפעל הבטחונים בית-שמש נמסר כי מתנהל משא ומתן על מכירתו. בשלב האחרון של המשא ומתן הוצוכי נשאר העשיין אחד המוכן לרכוש את המפעל — ספר ורטהיימר מ"ישקר". צויין כי ישראל טרם קיבלה תשובה מארה"ב מה יהיה גורל הסיוע האמריקני שניתן ל"לביא" במקרה שהתוכנית תסגר.

לגבי מפעל "מספנות ישראל" נמסר כי נמצאים עכשיו בשלב של פגישות והצעות בדבר בניית ספינות וצוללות בארץ. בדיקת ההצעות תארך כחצי שנה ורק אז אפשר יהיה לקבוע אם העבודה תמסר לישראל.

נמסר גם על ריארגון במשרד הביטחון: עד כה בוצעו מספר שינויים ואחד מהם הוא הקמת אגף אחד לנושא כוח אדם, במקום פיזור הסמכויות בנושא זה בקרב גופים שונים של מערכת הבטחון.

אבל כבד בחיפה
(סוף מעמוד ראשון)

עכבה ליד "היכל העירייה".

הרב שאר-ישוב כהן: אחד מהבכירים

הרב הראשי לחיפה, הרב שאר ישוב כהן, פרסם הודעת אבל על מותו של אליעזר אלתר ז"ל.

בהודעתו אומר הרב: "חיפה של מעלה אבלה היום על הילקח מעליה כחסד אחד מבכירי בניה-בוניה, שעמד בראש מערכות היהדות הנאמנה בעיר במשך שנים רבות, סגן ראש העיר אליעזר אלתר ז"ל. לא רק לי באופן אישי אבד חבר וידיד יקר ונאמן, ולא רק למשפחתו אבד הרעה הבעל האוהב, כי אם לכל חבריו ומוקיריו הרבים. שהיה להם איש אמונה האמון, ולנהלת העיר כולה, בה שימש מופת למידות תרומיות, למסירות, ללא גבול ולמעשל, ניקול ביצוע סגולה. זכות לקדש שם שמים כנציג היהדות הדתית ובכיר בציבור במועצת העיריה וקרב לבבות רבים. תהא נשמתו צרורה בצרור החיים".

שאול יהלום: אבד חבר חשוב

המזכיר המדיני של התנועה שאול יהלום, ידידו לדרך של המנוח, פרסם אמש הודעת אבל בה הוא אומר: אלעזר אלתר היה מפעיליה המרכזיים החשובים של התנועה הן במישור המוניציפלי והן במישור הארצי.

הקדיש לילות כימים לטיפול בכלל ובפרט בכל התחומים הדתיים בתחומי החינוך הדתי, שירותי הדת בחיפה ושמירת הפרהסיה הציבורית, השבת והכשרות.

דמותו הקרינה טוב לב ויחס אוהד לחבר ולבעיותיו ולכלל התנועה.

נפלה טעות במכרז
לכהונת
רב עיר ספרדי
לקרית אונו

צ"ל:
בימים א', ג', ה', ד' בין השעות 9—11 לפנה"צ.
על החומר להגיע למשרדי המועצה הדתית לא יאוחר מיום ראשון כ"ה בסיון תשמ"ז (21.6.87)
ולא כפי שנרשם בטעות

נשיא המדינה חיים הרצוג בבמה הרעיונית-תורנית:

ההקצנה והקיטוב – הבעיות החריפות בחברה הישראלית

המר: לקרב לבבות ✶ הגר"א שפירא: מהקיצונים במחנה הדתי נודף לעתים ריח של צדוקיות ✶ הגר"מ אליהו: רק דרכי נועם

מאת שלום צוריאל, כתבנו בירושלים

האופנה ההתהדרות, ההתפרקות מערכים מסורתיים וביזוי קודשי ישראל, הם בין הגורמים שהעמיקו את התהום, הניכור ואי ההבנה בין הדתיים לבין אלה המכונים חילוניים.

דברים אלה אמר נשיא המדינה חיים הרצוג בנאום שנשא במסגרת הבמה הרעיונית-תורנית שהתקיימה אתמול במלון רמדה-רנסנס בירושלים.

נשיא המדינה אמר כי הוא רואה בסוגיית ההקצנה והקיטוב את הבעיה החריפה ביותר בחברה הישראלית. יחד עם זאת ציין, כי גם בתוך הציבור הדתי התחולל בשנים האחרונות תהליך מסוכן של הקצנה עד כדי כך שגורמים קנאים וקיצוניים מקרב הציבור הדתי אף הגיעו לכדי פעולות אלימות ומסוכנות הן מן הציבור הלאומי והן מן הציבור הדתי. מעשים אלו, אמר הנשיא, מנוגדים בתכלית לרוחה ולדרכה של התורה.

גילויים אלה הדגיש הנשיא, הם ללא ספק תוצרי אוירה המחייבים חשבון נפש רציני והתמודדות חינוכית כדי לשרש ולעקור כל מגמה מסוכנת כזאת בקרב הציבור הדתי.

המר: מה היא דרך המלך?

שר הדתות זבולון המר אמר בפתח הדיון כי משרדו בשיתוף אגודת "אל-עמי" יזמו הקמתה של במה רעיונית-תורנית זו, על מנת לברר וללבן נושאים מהותיים ביהדות בחברה ובמדינה. אני מאמין, אמר שר הדתות, שייחוד מערכותינו הרוחניות והתחדשותינו הרעיונית יבואו מתוך לימוד ועיון ומתוך בירור נוקב של חילוקי דעות המלווה בכבוד הדדי.

"שומה עלינו אמר השר המר, לברר לעצמנו מהי דרך המלך של היהדות הנאמנה ועליה להשתדל לחנך את כלל הציבור בדרך של קירוב לבבות ונועם הליכות.

מושב הפתיחה של הבמה נערך במעמד שני הרבנים הראשיים לישראל.

הגר"א שפירא: מגדלים עמי ארצות

הרב הראשי הגר"א שפירא אמר כי הבעיה היהודית היום נעוצה בכך שהחינוך מגדל דור של עמי ארצות. 80% מהתלמידים, אמר הרב הראשי, אינם מקבלים חינוך יהודי אמיתי ומכאן כל התולדות שאנו עדים להם בחברה הישראלית. הרב הראשי מתח ביקורת חריפה על הנהלת משרד החינוך שביקשה למנוע כניסתם של רבנים לבתי-ספר הממלכתיים מחשש להטפה לחזרה בתשובה.

הרב הראשי לא נמנע מלמתוח ביקורת גם כלפי הקיצונים מהמחנה הדתי ואמר כי מן ההקצנה הזו נודף לעיתים ריח של צדוקיות.

הגר"מ אליהו: דרכי נועם

הראשון לציון הרב הראשי לישראל הגר"מ אליהו שיבח בראשית דבריו את פועלו של שר הדתות זבולון המר ואמר כי הוא מוקיר ומעריך את יוזמתו ואת פעולותיו של השר המר מאז כניסתו לתפקידו, במטרה להעלות ולרומם את קרנה של הרבנות בישראל.

הרב הראשי אמר כי בני הקיצונים משני המחנות יש להאבק בדרכי נועם ובשום אופן אין לנקוט בדרכים אלימות, גם כאשר הדברים כואבים.

הרב הראשי פנה לשר החינוך בקריאה לאפשר לימוד תורה ויהדות במוסדות החינוך הממלכתי, על מנת לשרש את הבערות המאפיינת כיום את הנוער.

את ההרצאות המרכזיות נשאו הרב פרופסור יהודה ליאון אשכנזי, פרופסור זאב פאלק והרב יהושוע צוקרמן.

הנחה את הדיון ד"ר יהודה בן מאיר.

הוועד המנהל ברשות השידור ימשיך לכהן עוד 3 חודשים

הממשלה לא הגיעה להסכמה על הרכב חדש בגוף זה ✶ שעון קיץ — ממוצאי החג הראשון של פסח ✶ השר יוסף שפירא בנמקו הצבעתו נגד תקציב רשות השידור: תכניות מבזות ערכים המקודשים לעם

מאת סופרנו המדיני בירושלים

הממשלה אישרה אתמול את המשך כהונתו של הוועד המנהל ברשות השידור לשלושה חדשים ואת תקציב הרשות בסך 134 מיליון שקל.

המשך הכהונה של הוועד המנהל צריך לעבור חקיקה בכנסת. הגורמים לא יכלו להגיע לעמק השווה לגבי מינוי ועד מנהל חדש ולכן הסכימו לדחות את המינוי לשלושה חודשים.

השר יוסף שפירא אמר בנמקו הצבעתו נגד תקציב רשות השידור, שהרשות, לעיתים במודע, מבזה ערכים המקודשים לעם. "גם אם הייתה זו תחנת שידור פרטית הייתי דורש ממנה להתחשב בערכים מקודשים. אך זו רשות ממלכתית החייבת במהותה לכבד ערכי העם. אם תוכניות מסויימות המשודרות ברדיו או בטלוויזיה היו משודרות במדינה אחרת היינו קוראים לכך אנטישמיות ואנו ברשות ממלכתית יוצרים דברים זהים.

כמו כן ציין השר שהאירוח הפרלית רבות בתכניות נוטה מאוד לקו מסוים. לכן סיים השר יוסף שפירא שעקב דברים אלה ממשלת האחדות לא היתה צריכה לאשר את התקציב בלי בדק בית ברשות השידור הממלכתית.

שר האוצר משה נסים תקף את ההתחייבות שנתן יו"ר הוועד המנהל מיכה ינון שלא לערער על פסק דין של בית הדין לעבודה בעניני שכר של העתונאים. לדעתו, התחייבות זו לא תואמת את החוק. בינתיים נתן בית הדין לעבודה שתי החלטות סותרות ויש צורך לערער על כך.

בדיווח קצר על רשות השידור תיאר השר יגאל הורביץ את המתרחש ברשות כאנרכיה.

השר אריק נחמקין אמר כי ברשות מסתובבים הרבה עובדים בתשלום, ללא תשלום, האלה שנמצאים "לא תמיד יש להם עבודה, אך הם מקבלים שכר.

מנכ"ל הרשות אורי פורת אמר כי הרשות חיסלה את הגרעון שלפני שנתיים בסכום של 8 מיליון דולר. הסכמי העבודה — אמר — הם בלתי אפשריים. הסכם המאפשר 4 ימי עבודה לשבוע הוא מקור כל הצרות. 200 עובדים פוטרו.

השר שחל התאונן שמפלגת העבודה לא מקבלת מספיק זמן בשידורים.

השר שרון: זה מתאון באמצעות גלי צה"ל. בכך למו שגלי צה"ל מפרסמים את מפלגת העבודה.

הממשלה אישרה אתמול תיקון לשעון הקיץ. כך שזמן הפעלתו יהיה ממוצאי החג הראשון של פסח אור ליום ט"ו בניסן (הלילה שבין 14 —15 לאפריל) זאת לאור בקשתם של השרים שפירא והמר ושרים נוספים שטענו כי אין זה מתאים להפעיל את שעון הקיץ דווקא בליל הסדר.

בין השאר אישרה הממשלה את מינויו של בן עמי גוב לתפקיד מנכ"ל משרד התקשורת במקום יורם אלסטר שמונה יו"ר מועצת המנהלים של חברת בזק.

הנשיא הרצוג "מחזיר" לקודמו. פרופ' קציר:

ישבת עימי על הבמה כשחולק לנשיא גרמניה תואר כבוד במכון וייצמן

משה בר-נר, חבר לשכת התנועה, מבקש דיון הלשכה שימנע הצטרפותו של ד"ר בורג לפמליית הנשיא

הנשיא חיים הרצוג, הגיב אתמול בתרעומת על עמדתו של פרופ' אפרים קציר, השוללת את נסיעתו הקרובה לגרמניה, "כאשר ביקר כאן נשיא גרמניה פון וייצזקר לפני כשנה והוענק לו תואר כבוד במכון וייצמן", הדגיש הנשיא הרצוג, "על הבמה היינו יחדיו, אפרים קציר ואנוכי".

בהמשך אמר: "פרופ' קציר מודה כי הוא עצמו מקיים קשרים הדוקים עם מדענים גרמנים. אני סבור כי ההבחנה שהוא מנסה לעשות בין מערכת הקשרים המסועפת של כל התחומים שהתפתחו בין ישראל וגרמניה המערבית ובין ביקור הממלכתי של נשיא ישראל בגרמניה — היא הבחנה מלאכותית שאינה במקומה".

הנשיא הרצוג הוסיף, כי הוא מבין כל מי שמתנגד באופן עקרוני לכל קשר עם גרמניה ומתנגד בעקביות "מה שאינני יכול לקבל, זה את הגישה של חצי הדרך".

משה בר-נר, חבר לשכת התנועה הדתית לאומית תובע לכנס דיון דחוף של הלשכה, לשם דיון בביטול נסיעתו של ד"ר יוסף בורג עם הנשיא לגרמניה.

במכתבו לד"ר בורג מציין בר-נר, בין השאר:

נסיעת הנשיא מחללת ומבזה את זכר ששת מיליוני בני עמנו אשר עונו, נרצחו, נטבחו, נחנקו ונשרפו ע"י בני העם הגרמני. הצטרפותך לנסיעה זו מבזה ומכלימה את הערכים הדתיים לאומיים של תנועתנו ומתכחשת לצוואתם של המתים על קידוש השם.

"אין סליחה, אין מחילה ואין כפרה לפשעי הגרמנים, וגם אם מתקיימים בפועל יחסים דיפלומטיים, יחסי מסחר ושיתוף פעולה במחתרת בבחינת "הכרח בל יגונה" — אין כל מקום לביקורו של נשיא מדינת היהודים בגרמניה, ביקור שכל מהותו פיוס, מחילה ומתן הכשר סופי לעם הגרמני".

אנא חזור בך מביקור גואל זה ר' לא תבזה את שם ישראל. "זכור את אשר עשה לך עמלק... לא תשכח!".

דבורה גרינפאס ע"ה — למנוחות

ידידים, בני משפחה ומוקירי זכרה ליוו אתמול את דבורה גרינפאס ע"ה, בדרכה האחרונה.

במילים נרגשות נפרד מהמנוחה מר שפיגל יו"ר בית הכנסת "שלום" בצפון ת"א, שהמנוחה התפללה בו יחד עם בעלה יוסף יבל"א. הדובר עמד על סגולותיה כאשת חיל, כרעיה נאמנה לבעלה וכאם מסורה לבנם יחידם. כן הדגיש כי בנתה בית פתוח ועמדה לימין בעלה בתפקידים הציבוריים בהם פעל משך עשרות בשנים.

הנחיה הבעל נאמן אשר סעד אותה בשעות חוליה ובן יחיד.

ת.נ.צ.ב.ה.

ביהמ"ש העליון אסר על כינוס המועצה הארצית של המפלגה הליברלית

המשנה לנשיא בית המשפט העליון השופטת מרים בן פורת הוציאה צו מניעה זמני האוסר לקיים כל ישיבה של המועצה הארצית של המפלגה הליברלית.

ערפאת: סוריה תשחרר ארבעת האמריקנים

כווית (סוכנויות) — יאסר ערפאת, אמר אתמול בבגדאד, כי סוריה מתכוננת לשחרר שלושה פרופסורים אמריקנים, ופרופ' [illegible] כבני ערובה במערב ביירות הם מושלמים "מאז הם בגוש".

בראיון בלעדי לסוכנות הידיעות הצרפתית אמר ערפאת, "הסורים מכינים מופע ראוה גדול לשחרורם של ארבעת הפרופסורים שנחטפו בידי בעלי בריתם, הגנגסטרים של אמל, בני עסקה אלה נמצאים עתה בשליטתם".

פצועי התקרית ישוחררו בקרוב

5 חיילי צה"ל נפצעו, אחד מהם באורח בינוני, בהתקלות שהתרחשה במוצאי שבת עם חוליית מחבלים בדרום לבנון. 3 מחבלים נהרגו. התקרית היתה כ-8 ק"מ מצפון לגבול ישראל, בגזרה המרכזית.

החיילים נפצעו במהלך התקרית מפגיעות נתזים. 4 מהם נפצעו באורח קל ואחד מהם נפצע באורח בינוני.

מפקד הכוח הצבאי שנתקל בחוליית המחבלים העריך, כי למחבלים נפגעים נוספים.

יצויין כי מאיזור התקרית נורו לפני כשבוע טילי קטיושה לעבר אחד מיישובי הגליל וכוכור נפצעו בה מתושבי אותו ישוב.

סגן מנהל בית החולים רמב"ם ד"ר צבי בן ישי מסר לכתב "הצופה", כי מצבם של החיילים מוגדר כקל והם ישוחררו בזמן הקרוב לבתיהם. אחד מהם נותח בלילה. עיקר הפגיעות היו בגפיים.

החיבוקים
(סוף מעמוד ראשון)

לגו איסוף הסערה ביחד של כל מנהיגי התנועה, כאחיד לנשימה. עלינו להתייצב במלוא קומתנו ואוננו למאבק על ארץ ישראל, מול אנשים שאצה להם הדרך ו"פתחים" מכל רבע שיהודה ושומרון חבל עוד בידינו — והם יהיו בידינו לעולם ועד" — הכריז ראש הממשלה.

שמיר ציין, כי הליכוד שילם למען הקמת ממשלת אחדות לאומית בויתורים מסויימים, וביניהם בהאטת הקצב של ההתיישבות ביו"ש. "אולם הבהיר "כנראה שלמישהו נמאס הדרך המדינית הזאת של ישוב יהודה ושומרון, כי היא מונעת מגע עם אש"ף וחוסמת את הדרך בפני מו"מ עם פלשתינים ובפני ויתורים על חלקים של ארץ ישראל".

ראש הממשלה חזר והסביר, כי הדרך היחידה שיכולה להובילנו לשלום עם שכנותינו היא הדרך של קמפ דיוויד על ההסכמים שנחתמו שם, אשר אינם פוגעים באינטרסים הלאומיים של מדינת ישראל.

ולכאן פנה מר שמיר לסגן ראש הממשלה: "דוד לוי ידידי, אני צודק? אתה נגדי? אין בינינו שום חילוקי דעות".

"נפעל באחדות — עם דוד לוי כממלא מקום ראש התנועה ומ"מ יו"ר ההנהלה, עם אריאל שרון כיו"ר המרכז ועם משה ארנס כיו"ר המזכירות" — קרא מר שמיר, והדברים התקבלו בהשראת ממשלכות.

אולם הרף זאת, התמודדות בכל זאת תתקיים, מאחר שח"כ יורם אריזור, לא יוותר על מועמדותו לתפקיד יו"ר המזכירות, ח"כ עובדיה עלי יתמודד מול אריאל שרון על תפקיד יו"ר המרכז וח"כ מאיר כהן אבידור יתמודד מול דוד לוי על תפקיד מ"מ יו"ר התנועה וההנהלה.

ועידת תנועת החרות הצביעה פה אחד בעד אישור הסכם האיחוד בין חרות המפלגה הליברלית, על פי ההצעה שגובשה לא מכבר והובאה לאישור המליאה מפיו של יו"ר הנשיאות משה קצב.

תקנות ימנעו מהבכירים לקחת לעצמם השמנת

מאת יצחק דויטש

אם של האוצר, נגיד בנק ישראל, ובעקבותיהם ועדת הכספים, יתנו "אור ירוק" להצעת התיקון של "תקנות תשקיף ותקנות הדיווח", שהכינה הרשות לניירות ערך, בעניין גילוי שכר מנהלים, אזי יהרוס הדבר לא רק לחשיפת הפרטים הדרושים מטעמים עסקיים, אלא גם להגיינה הציבורית. אז נדע בבירור מהו השכר של הבכירים, בלי אפשרות להסות ולהעלים.

הקווים המנחים בהצעות הם:

● על המנפיקים בבורסה להציג בתשקיפים ועל התאגידים בדוחות השוטפים שלהם את ההוצאות שלהם על "הכנסת עבודה" לגבי כל הדירקטורים והדירקטורים לשעבר, בסכום אחד, בכל אחת מהשנתיים האחרונות.

במוקד

בעיקרון חובה זו קיימת גם כעת, והיא נהוגה גם באנגליה ובארה"ב. אך התיקון המוצע עתה איננו מתייחס למשכורות שקיבלו הדירקטורים אלא לכל ההוצאה של התאגיד לתשלום המשכורת ויתר ההטבות על כל מרכיביהן ויודגש בנפרד השכר, תשלום לקופת גמל, ביטוח מנהלים, גמלאות בתשלומי פרישה ויתר התשלומים.

● יידרש גילוי נפרד של כל הפרטים הללו לגבי יו"ר הדירקטוריון, כל דירקטור וכל נושא-משרה בכירה המחזיק במניות בחברה בכל שיעור שהוא — פרט למניות שהוצעו לכל העובדים בתשקיף. נושאי משרה בכירה הם: דירקטור, מנהל כללי, משנה למנכ"ל, סגן מנכ"ל, חשב, מבקר פנימי וכל ממלא תפקיד כאמור גם אם תואר המשרה הוא שונה.

● יידרש גילוי על כל הלוואה שהתאגיד או חברת בת שלו או חברת-האם שלו נתנו לדירקטור או לנושא משרה בכירה. באנגליה אוסר חוק החברות מתן הלוואה, אשראי או ערבות לדירקטור ולבני ביתו.

חידושים קלים יש בדרישות החשיפה האישית של הדירקטורים. יהיה צורך לפרט לגבי כל אחד מהם את עשרת הפרטים הבאים: 1) שמו, 2) גילו, 3) מען להמצאת כתבי בית דין, 4) הנתינות שלו, 5) חברותו בוועדה או ועדות של הדירקטוריון, 6) אם הוא שכיר של המנפיק, של חברת בת או של בעל עניין בו, 7) השנה בה החלה כהונתו כדירקטור של החברה, 8) השכלתו והניסיון העסקי שלו בחמש השנים האחרונות, 9) התעסקותו העיקרית בחמש השנים האחרונות תוך פירוט התאגידים בהם הוא משמש דירקטור, 10) אם הוא בן משפחתו של בעל עניין אחר בתאגיד.

התאגידים יצטרכו לחשוף גם הוצאות שלהם לגילום מס הכנסה בעד תשלומים שונים לדירקטור.

אילו תקנות כאלה היו קיימות בעבר לא היינו מגיעים ל"פרשת יפתח" ב"בנק לאומי" ולפרשיות אחרות שנודעו ואשר לא נודעו. היו גם מבטיחים כי שכבת הבכירים לא תוריד לעצמה תחילה את השמנת ותשאיר לציבור את החלב הרזה בלבד. מהראוי שהתקנות יאושרו ויושמו הלכה למעשה בהקדם.

יום-טוב צבע צורף לדירקטריון בנק מזרחי

מאת מרדכי זפט

יום-טוב צבע, יו"ר מועצת המנהלים של "ישראל-אמריקן ליסינג" צורף למועצת המנהלים של בנק המזרחי.

יום טוב צבע, יליד מרוקו, התחנך באנגליה, מוסמך אוניברסיטת בר-אילן בכלכלה ובמדעי המדינה. בעל עבר בנקאי עשיר ב"בנק דיסקונט" [illegible] ב"ליטוי" ברוטשילד ו"בנקרס טרסט" בניו יורק. בארץ, היה חבר מועצת המנהלים ומנהל פעיל בבנק "אוניקו" למשכנתאות.

בשנת 1971, בעידודו של פנחס ספיר המנוח, הקים את "ישראל אמריקן ליסינג", בשותפות עם הברון אדמונד דה-רוטשילד.

מר צבע הקים בארץ את התאגדות חברות הליסינג ואף היה היו"ר שלה. פעיל מאד בסין העממית ואף היה אורח ממשלת סין. ביצע עבור מנהל התעופה של סין את עיסקת הליסינג הראשונה בסין עם חברה שוויצרית.

כמו כן, מר צבע הינו גם חבר הוועד הפועל העולמי והישראלי של "אורט" ופעיל במוסדות צדקה רבים.

מועצת המנהלים החדשה של בנק המזרחי מונה עתה 12 חברים:

יצחק יער — יו"ר, מיכאל צביניר — מנכ"ל הבנק, מריון מלצר — המדען הראשי של קונצרן "כור", חגי פניני — מרכז ועדת המשק של הקיבוץ הדתי, חיים קוברסקי — לשעבר מנכ"ל משרד הפנים, יעקב ינון — שופט מחוזי בדימוס, עו"ד אליהו מירון, חיים נדיבי — לשעבר יו"ר מועצת המנהלים של בנק המזרחי וכיום מזכ"ל איגוד המושבים של הפועל המזרחי, אברהם רביבו — ראש המועצה המקומית תל בשע, ד"ר אליעזר שפר — מרצה בכיר בכלכלה באוניברסיטה העברית, ולשעבר המשנה לנגיד בנק ישראל.

אתמול נפטר חבר נוסף במועצת המנהלים של הבנק — רו"ח אליעזר אלתר, סגן ראש עיריית חיפה.

מאת מרדכי זפט

חברת "אורדן תעשיות" והפירמה הבת פת"ח מוקימים תעשיות חלפים בעיים, הנסחרת בבורסה בארה"ב, זכו במספר מכרזים בארה"ב בהיקף כולל של כ-40 מיליון דולר, לאספקה במשך 5 שנים.

בג"ץ שמע את ערעור ההגנה במשפט דמיאניוק

נשיא בית המשפט העליון, השופט מאיר שמגר, שמע אתמול את ערעור ההגנה על החלטתו של בית המשפט המחוזי היושב במשפט דמיאניוק, שלא לפסול את עצמו.

הסניגורים אוקונור ושפטל חזרו במפורש על טענותיהם, לפיהן שופטי ההרכב המיוחד מגלים כלפיהם עוינות, מתערבים יתר על המידה בחקירה הנגדית ופוסלים את מרבית שאלותיהם, לפיכך הם מבקשים להפסיק את המשפט עד להחלטת השופט שמגר לגבי ערעורם.

בשם התביעה השיב עו"ד בלסמן, אשר אמר כי המשפט מנוהל כהלכה ובאופן אובייקטיבי, וחשדות ההגנה לעוינות הם סובייקטיביים ואין להם על מה להתבסס.

השופט שמגר יודיע על החלטתו במועד מאוחר יותר. בינתיים הוא דחה את בקשת ההגנה להפסקת המשפט.

ההגנה הגישה בנוסף עתירה לבג"ץ המבקשת למנוע את התביעה מלקרוא לעדות את המומחה הגרמני, פרופ' שפלר, כל עוד לא התקבלו תוצאות הבדיקה המעבדתית שנערכה ל"תעודת טראווניקי". וזאת בטענה שעדותו של פרופ' שפלר קשורה לאמיתותה של התעודה. עו"ד צבי טני-גלמן טען בשם התביעה שאין כל מקום לבקש זו בבג"ץ, מה גם שפרופ' שפלר הינו היסטוריון ועדותו אינה קשורה לאימות התעודה.

השופטים אהרן ברק, אליעזר גולדברג ושלמה לוין שישבו בהרכב בג"ץ, החליטו לדחות את העתירה שכן אין מקומה בבג"ץ והבעיה חייבת לבוא על פתרונה בבית המשפט המנהל את משפט דמיאניוק.

למשפחת אלתר
מבכים מרה את הסתלקותו ללא עת של ראש המשפחה
סגן ראש עיריית חיפה, יו"ר הוועד המנהל של מכללת זבולון
ר' אליעזר אלתר ז"ל
בנחמת ציון וירושלים תנוחמו ולא תוסיף לדאבה עוד
מכללת זבולון — הרב יעקב הלוי שפיצר, ראש המכללה
ועד קרית שמואל — אריה שנורמבר, יו"ר

עמותת ידידי המרכז הרפואי רמב"ם
והמרכז הרפואי רמב"ם חיפה
מתאבלים על פטירת חבר ועד העמותה
מר אליעזר ב"ר דוד אלתר ז"ל
סגן ראש העיר חיפה
ומשתתפים בצער המשפחה האבלה

למשפחת אלתר
כואבים יחד עמכם
את מותו ללא עת של
אליעזר אלתר ז"ל
סגן יו"ר מועצת המנהלים של חברתנו
החברה הכלכלית לחיפה
העובדים וההנהלה

בית כנסת "אחוה עליונה"
רחוב איינשטיין חיפה
אנו המומים ואבלים על פטירתו הפתאומית של חברנו
ר' אליעזר אלתר ז"ל
ממקימי בית הכנסת
ומביעים תנחומים למשפחה הכבודה
יהי רצון שלא תדע דאבה עוד
הוועד ומתפללי בית הכנסת "אחוה עליונה"

המומים, אבלים וכואבים
על אובדן הידיד היקר
אליעזר אלתר ז"ל
סגן ראש העיר חיפה
שתרם רבות להקמת הבית
ועד ומתפללי בית כנסת "ישראל יאיר" בחיפה

האגודה לקידום החינוך הדתי מדעי טכנולוגי בישראל
המומים מהאובדן הכבד בהילקח מאתנו ללא עת
חברנו הנערץ
ר' אליעזר אלתר ז"ל
סגן ראש עיריית חיפה
ומשתתפים בצער המשפחה
הנהלת המכונים הביו-טכנולוגיים
ירושלים — תל-אביב — חיפה

שיחת היום

עם ח"כ הרב חיים דרוקמן על — חנינה לאסירי המחתרת

נשיא המדינה פועל באופן ענייני — אני מתקומם נגד כל אלה התוקפים אותו

מנחם לבני, שאול ניר ועוזי שרבף יחגגו, ככל הנראה, את ליל הסדר ב־ביתם, אך הם יחזרו לכלא לרצות את המשך מאסרם, לאחר שנשיא המדינה קצב את עונשם של שלושה אסירי ה־עולם מקרב גרעיני „המחתרת היהודית" ל־24 שנים.

האם זו החלטה משביעת רצון? — שאלנו את חה"כ הרב חיים דרוקמן.

ת. הייתי מעדיף לראות את כולם משוחררים לגמרי. אני רואה בקיצוב שני דברים, החשוב מכל — פתח ל־שחרורים הגמור, שבוודאי יבוא בעזרת ה', ובינתיים הקלה על שהייתם בבית הסוהר.

ש. האם נושא החנינה עומד על הפרק?

ת. נושא החנינה בוודאי עומד כל הזמן על הפרק, אלא שלפני הקיצוב לא היה בכלל מה לדבר על חנינה. בוודאי שייעשו עתה הפעולות לקראת שחרורם המלא.

ש. אנשי הועד למען אסירי ה־מחתרת הכריזו, כי יגבירו את הלחץ הציבורי — האם אתה תו־מך בכך הזה?

ת. אני תומך בכל שיוציא אותם ה־חוצה. לדעתי, זהו השיקול שצריך ל־עמוד עתה לנגד עינינו. אני מדגיש, כי מדובר באנשים חיוביים שתרמו רבות לעם ולמדינה. הם הביעו חרטה על מע־שיהם בעבר, שנעשו מתוך מצוקה בט־חונית, ובוודאי יראו לכולם דוגמא שלא לפעול בנושא הביטחון באופן פרטי, אלא זה עניינה של המדינה. אנשים אלה שילמו כבר די והותר, מן הראוי להו־ציא אותם לחופשי.

ש. ישנם מפרשים את החלטת הנשיא ככניעה לשמאל.

ת. אני חושב, שנשיא המדינה פועל באופן ענייני ביותר, מתוך שיקולים לגופו של עניין, ואני מתקומם נגד כל אלה שתוקפים אותו, מאיזה צד שלא יהיה. יתירה מזו, אני בטוח שהנשיא מודע לעובדה שהמשך ישיבתם בכלא גורמת לקרע בעם, והוא בוודאי מתחשב בשיקוליו עם הרצון להביא לאחדות ולפיוס בעם.

שולה מוסטיק

דיונים אינטנסיוויים על מניות ההסדר

במטבח הכלכלי

מאת ד. יצחק

האוצר ובנק ישראל מקיי־מים בירורים מקיפים בעניין דרך הטיפול במניות ההסדר העומדות לפדיון באוקי' ה־שנה והשנה הבאה. נקודת ה־מוצא שלילה אין עוררין: הממשלה תכבד את התחייבו־תה במלואה.

עם זאת יבקשו להבטיח מי־חזור מירבי של הסכומים ול־צמצם ככל האפשר פניית כסף לצריכה: הקטנת העלות של ההסדר והמיתוור לאוצר.

בנפרדת עומדת על סדר היום שאלת השליטה והבע־לות בבנקים. פורמאלית, אם הממשלה תשקיע את סכומי הענק, שהיא קיבלה על עצמה לשלם, היא יכולה להלאים את הבנקים. אבל לא זה בדיוק הדבר שאותו רוצה הממשלה.

* * *

יעוץ ברפורמות

ד"ר יצחק סוארי, לשעבר סגן ניצב מס הכנסה, שהת־פרסם במיוחד בתרומתו בנו־שא המיסוי בתנאי אינפלציה, ישמש עתה יועץ לצוות הר־פורמה בשוק ההון בבנק יש־ראל.

אין דמדובר בהצטרפות ל־סגל הקבוע של בנק ישראל. הוא יפעל כיועץ חיצוני. ב־מעמד זה הוא משמש מכבר כיועץ לפיקוח על הבנקים.

צריך לצפות שהרפורמה ב־שוק ההון לא תהיה מסובכת כפי שהיתה מסובכת ומור־כבת סוגיית המיסוי בתנאי אינפלציה.

* * *

תגבורת למערכת המסים

מערכת מס הכנסה תזכה לתגבורת. ממלא־מקום נציב שירות המדינה, דוד פרלש־טיין, הגיע לסיכום עם משה עמיר, מנכ"ל רשות המסו־קה של אגודת המשוחררים משירות קבע בצה"ל „צוות", לפיו יגוייסו לנציבות מס הכ־נסה גימלאי צה"ל, קצינים וכעלי דרגות אחרות. הם יוכ־שרו לתפקידים של מפקחי מס. הסדר זה נועד לאייש תקני כוח אדם פנויים בנציבות מס הכנסה ועם זה לס־פק תעסוקה הולמת לקצינים המשתחררים מהשירות.

אם התכנית תצליח אזי אפשר יהיה לקלוט ולשבץ 40—60 איש בתפקידי פיקוח במערכת מס הכנסה.

* * *

המפקחת אינה פורשת

בניגוד לידיעות המופיעות פה־ושם בעיתונים בדבר פ־רישתה הקרובה כביכול של המפקחת על הבנקים, גב' גל־יה מאור, אומרים גורמים מו־סמכים, כי הדבר איננו אק־טואלי, לפחות לא עכשיו. היא עובדת „שעות נוספות" בנו־שאים אקטואלים שעל סדר היום. הנושא העיקרי: לדחוף את הבנקים להתייעלות כדי לשפר מצבם על רקע המא־זנים הקודמים שלהם. במק־ביל בודק הפיקוח את תמחיר השירותים הבנקאיים ואפשר לצפות בזמן קרוב להצלאה ב־ לצפות בזמן קרוב להצלאה ב־ בשטח אין שום סימני פרישה. הדבר איננו צפוי בחודשים הקרובים.

לא הכל זה"ב

שיחים

ביום ראשון השבוע התכ־נסו בתל־אביב מאות נערים ונערות, העוסקים בעריכת ע־תוני בתי ספרם. שהוזאים צעירים אלה למדו על מכת תאונות הדרכים, כדי שיוכלו מאוחר יותר להעביר לעמי־תיהם, קוראי העתונים את הוי־קכה של הבעיה.

„הם יסייעו ללמוד על הזהירות בדרכים מאסונם של אחרים" — אמר לנו שמואל בוגלר, מזכיר המועצה למני־עת תאונות, השותף יחד עם גורמים אחרים, בקיומו של יום העיון בנושא של הבטי־חות בדרכים.

שותפים לעשיה ויוזמה זו — גם אגף התעבורה בעיריית תל־אביב בראשותו של ח"כ דב בן מאיר מחזיק התיק בעירייה, איתן בן יהושע, מנ־הל המינהל לבטיחות בדר־כים, סגן ניצב יששכר מורג צית לחינוך ובטיחות בדר־כים סגן ניצב יששכר מורג ראש ענף התנועה במשטרת מחוז תל־אביב ועוד.

למבצע זה הם קראו „מב־צע זה"ב", כלומר — זהירות בדרכים — ולהערכתם של היוזמים, מכת הסברה זו יכו־לה להקל על מציאות קשה במיוחד, שבה, בממוצע, נה־רגים כדי יום 2 אנשים ב־תאונות, ו־18 הופכים להיות נכים קשים!

באי יום העיון נטלו חלק בסדנאות העבודה, ביקרו ב־בתי החולים וקיימו שם ראי־יונות עם נפגעי תאונות ש־סיפרו על אירועי התאונה ש־הפכה אותם לנכים או מוג־בלים.

לבד מכך ביקרו אצל צוותי ניידת בטיחות ובדיקת תקי־נותם של הרכבים, ויתלוו ל־שוטרי התנועה ויעמדו מקרוב אחר תפקידיה בשטח. כן בי־קרו במגרשי מכוניות פגועות כדי שיוכלו לאחר מכן לספר את סיפור התאונה של אותו כלי רכב.

אחר כך, מצפים היוזמים, יום יתארו, כל אחד בסגנונו ובכישוריו, את מה שראו ומה שעבר עליהם, ואולי בזכותן של אותן כתבות תרד במקצת עקומת התאונות.

* * *

תרם למוסד „שלוה" 25 אלף דולר ויומיים לאחר מכן — נפטר

נתן בירנבוים, מותיקי ה־ארץ, חלוץ שעשה חיל ב־עסקיו, נמנה על ידידי ומוקי־רי המוסד „שלוה" למחו־סרי יכולת ומהיוצרות קרו־בה זו החליט להרים תרומת, סיוע נכבדת.

25 אלף דולר, ניתנו איי־מרא, כתרומה הראשונה ול־אחריה הבטיח עוד סכומים ניכרים, שנועדו לסייעה ה־קרן למחוסרי יכולת, שתשא את שמו בצד שמה של תורמת נכבדה נוספת שנפטרה, הגב' טובה דונסקיה ע"ה. אך יומ־יים שלושה לאחר מתן הת־רומה נפטר מר בירנבוים.

חיים בר אבא, יו"ר אגודת „שלוה" מספר כיצד חזרה ההיכרות בין השניים שה־חלה לפני עשרות בשנים „כי־ששינו מכרנו ספרים בתל־אביב", וכך בבוקרו של יום, הגיע המנוח למשרדו של מר בר אבא וביקש לרכוש כר־טיסים ל„נשף השנתי של ה־מוסד". הוא רכש כרטיסים ב־אלף שקלים חדשים ואז רמז על חפצו להרים תרומה נכ־בדה יותר לקידום המוסד ה־ותיק, הפועל עוד מימיה של „תל־אביב הקטנה". מאז היה, כאמור, מטובי ידידי המוסד, הירבה לבקר בו, הרים תרו־מות סיוע והביע נכונות לה־מציד בדרך זו. אך פטירתו [illegible] קטעה הרצון ה־טוב הזה להיטיב עם מחוסרי הכל הזוקקים לעזרה והח־לטה.

* * *

תלמידים יוצאים לעבודה כדי לממן תרומה למפעל „מעות חיטין"

תלמידי המגמות השונות של מוסדות החינוך ברשת „תורה ומלאכה" בתל־אביב, החלו מאז ימי הפורים בבי־צוע עבודות תיקונים שונות וכן ברחצה כלי רכב בחניו־נים כשאת התרומה, הם מב־קשים להרים עבור מפעל „מ־עות חיטין" העירוני בתל־אביב ובבני־ברק.

הנהלת הרשת, בניהולו של מר משה גרדין החליטה כי תרים מצידה תרומה נגדית על כל שקל שיאסף על ידי התלמידים. כך רוכזו כבר ס־כומים העולים על 5000 שק־לים חדשים. התלמידים, מה־מגמות השונות, ובכלל זה — ממגמת החשמל, מכונאות ה־רכב, הנגרות, החלו לבצע תיקונים במקומות נדרשים, בשעות שאחר הלימודים וכן, כאמור, לרחוץ מכוניות חונות בחניונים הציבוריים ואת הת־רומה הם מרכזים למפעל ה־מסורתי של מעות החיטין ל־הבטיח מצרכי מזון ויין ל־משפחות נזקקות בערי תל־אביב ובני ברק.

* * *

מי „איש הפרחים" של ישראל?

הני כץ, נשיא חברת „אינ־טרפלורה — ישראל", ובו שנ־נחשב ל„איש הפרחים של ישראל", זכה באחרונה ב־פרס „אגמאן דה זמוף" ה־נחשב לאוסקר של הפלוריסי־טים.

הפרס ניתן להני כץ על מפעל חייו בנושא הקשר של ישראל עם הפלוריסטים — האנשים העוסקים בפרחים, אך לא בגידולם, ברחבי העולם. הפרס עצמו יוענק בטקס חגיגי שיערך בתערוכת הפר־חים הבינלאומית ה־24 של [illegible]

ההסתדרות נגד הקפאת ההסכמים

בידי ההסתדרות מימצאי מחקר שלפיו 17 אלף בעלי ההכנסות הגבוהות במדינה ייהנו בשנה הבאה מהקלות מס בשווי 150 מיליון ש"ח אם תיושם רפורמה במס הכנסה

מזכ"ל ההסתדרות ח"כ ישראל קיסר ו־יו"ר האגף לאיגוד מקצועי חיים הברפלד הודיעו לאתמול לשר האוצר ולראשי משרדו כי ההסתדרות דוחה את הצעת האוצר ל־הקפיא לשנה את הסכמי השכר בשירות הציבורי שתוקפם פג בסוף החודש הזה.

האוצר הציע לראשי ההסתדרות, בדיון שהתקיים ביום שישי שעבר בלשכת שר האוצר בירושלים, כי הסכמי השכר הקיי־מים בשירות הציבורי ייראו בתוקף לשנה נוספת (עד אפריל 1988) והעובדים יפוצו רק בקבלת תוספת היוקר על פי הסכם תוס־פת היוקר התקף ממילא עד אפריל 1988.

בדיון השתתפו מטעם משרד האוצר השר משה ניסים, המנכ"ל ד"ר עמנואל שרון והממונה על השכר באוצר מר הלל דודאי.

קיסר והברפלד שדחו, כאמור, את הצעת ההקפאה לשנה תבעו לפתוח לאלתר במו"מ על חידוש הסכמי השכר ולטפל בעדיפות ראשונה בשיפור שכרם של בעלי השכר הנמוך ורמות ההכנסה הקטנות. בו זמנית מציעה ההסתדרות לנהל מו"מ ענייני על קיצור שבוע העבודה־תוך הקפדה על שמירת רמת התפוקה וההכנסה הזהה עבור שבוע העבודה המקוצר כחלק מהשיפורים בתנאי העבודה.

עם זאת תובעת ההסתדרות מהממשלה ומהמעסיקים שמירת היציבות במחירי המוצ־רים והשירותים כהמשך התהליך של בלימת האינפלציה שהעובדים תרמו משמעותית להורדתה לשיעורים נמוכים. „שיעור האינ־פלציה העתידית בחודשים הבאים יהיה אמת המדה לעקרונות מדיניות השכר החדשה" — הבהירו קיסר והברפלד לראשי משרד האוצר.

כמו כן הודיעו ראשי ההסתדרות שה־רפורמה במיסוי המוצעת בחוק התקציב ש־עומד להידון ולהתאשר כבר השבוע בכנסת, — איננה מקובלת על ההסתדרות כלל ועי־קר. „הרפורמה היא עדיין רגרסיבית, גם לאחר התיקונים שהוכנסו ברפורמה המקו־רית ומטיבה קוב בעיקר עם בעלי ההכנסות הגבוהות והעשירון העליון" — אמרו קיסר והברפלד.

בפני שר האוצר הוצגו נתונים מהקיים שלפיהם 17,000 בעלי ההכנסות הגבוהות במדינה יהנו בשנה הבאה, כאשר תיושם הרפורמה, אם תיושם במתכונתה המוצעת, מהקלות מס בסכום גדול של 150 מיליון ש"ח. ההסתדרות תובעת, לכן, להחזיר את מערכת ההקלה במיסוי באותו סכום ול־פרוס אותו על בעלי השכר הבינוני והנמוך ולא להתעקש ולהמשיך רווח כולו בידי העשירים.

בסיכום הדיון שבו הוצגו בשלב ראשון עמדות הצדדים, הוחלט להמשיך בדיון ב־סיבוב נוסף שייערך בימים הקרובים באותו פורום. כמו כן נודע שבמקביל יפתח מו"מ על חידוש הסכמי השכר הקיבוציים בביגזר העיסקי עם שובו של דב לאוטמן, נשיא לשכת התיאום, מחו"ל.

נדחי ישראל

הרב אליהו אביחיל פועל במסגרת האגו־דה „עמישב" למען נדחי ישראל, שהוקמה בשעתו בהוראת הרצ"י קוק זצ"ל. הוא מספר על שבט נידח בגבול הודו—בורמה שעמו „סינגלונג" שמייחס עצמו למוצא יהודי, בני השבט סבורים שמוצאם משבט מנשה, וב־תפילותיהם הם פונים ל„אלוקי מנשה". מ־שנת 1972 התחילו לבנות בתי כנסת וללמוד עברית. שפת הדיבור של השבט היא שפת האיזור, הקוריה קוקי. לפני כמאה שנה הוש־פעו ממיסיונרים נוצרים והרבה מהם עברו לנצרות. ניתן למצוא אצלם מסורות עממיות יהודיות. מקובל אצלם עד היום פולחן הקר־בנות בבימות. הם קוברים על עצרת הדב־רות כאמינים בא־ל אחד. מנהגי הקבורה דומים למנהגים יהודים.

לפי המסורת המקובלת אצלם, מוצאם מ־יהודי העיר קאיפונג בסין. היה להם ספר תורה, אך גזול מהם בדרך הנדודים. הם מונים כשני מיליון נפש משני צידי הגבול הודו־בורמה. כ־4500 מהם בשטח הודו חיים כ־יהודים. בשטח בורמה מעטים יותר. שלושה מבני השבט הגיעו לישראל, למדו בישיבות והתגיירו. הם חזרו לשם כדי ללמד יהדות. חלק מהנוער נשלח לבומביי כדי ללמוד ב־בית הספר היהודי של אורט.

בביקורו בהודו ניסה הרב אביחיל ליצור קשר עמהם, אך ממשלת הודו לא הרשתה לו להגיע למקום יישובם הסמוך לגבול. אזו־רים הסמוכים לגבול סגורים בפני זרים זה כארבעים שנה בשל חשש מהשפעה סינית. הרב שלח שתי צעירות מ„בני ישראל" לאי־זור, ואלה הביאו משם צילומים. בין השאר נמצא אצלם סידור תפילה מתורגם לשפה מקומית. הם מרגישים נרדפים בשל אמונתם.

המוסדות בישראל אינם רוצים לטפל ב־בעיה. האגודה עצמה דלה באמצעים מכדי לשאת בעול. בינתיים לא נותנים לבני השבט הזה אפילו להיכנס לארץ כתיירים, מחשש שיישארו כאן. הרב אביחיל ממליץ להביא לארץ שלושים צעירים מן השבט הנידח הזה כדי ללמדם יהדות.

הרב אביחיל מחפש עתה דרכים להגיע לסין כדי לבדוק שבט נידח בגבול טיבט שמתייחס ליהודים. שבט זה מונה רבע מיליון איש. יש להם מנהגים דומים ליהודים. השבט נקרא „ציאנג מין".

לדעת הרב אביחיל, צריכים מוסדות, כגון הרבנות הראשית והסוכנות היהודית, להתייחס לבעיות אלה של שבטים יהודים נידחים ה־מחפשים דרך לשוב ליהדות.

יומן במדינה

מאת יעקב אדלשטיין

צירוף חכ"ים לנסיעת הנשיא לגרמניה

הוויכוח על צירוף הח"כים למשלחת הנ־שיא חיים הרצוג הנוסע לגרמניה והתפט־רותו לאחר לחצים של ח"כ א. קולס (ליכוד) במשלחת — מזכירים את עניין צירופם של נציגים יהודיים של הקהילה בגרמניה למש־לחת של אורחים גרמנים רמי מעלה הבאים לבקר בישראל.

מאז ביקורו של הקנצלר וילי בראנדט ב־ארץ בקיץ 1973 היה זה לכלל ולנוהג שב־פמליתו של אורח גרמני רם מעלה המבקר בארץ יהיה לפחות נציג אחד של המימסד היהודי המקומי. לקראת אחד הביקורים מסוג זה פנה פעם שר החוץ דאז משה דיין ל־שגריר ישראל בגרמניה דאז יוחנן מרוז, ו־הבהיר לו, כי צירוף המתוכנן של ראש המועצה המרכזית של היהודים בגרמניה ל־פמליית האורח אינו לרצונו וכן הראוי ל־והר עליה. עמדתו של דיין בעניין זה היתה חריפה מאוד. דיין סבור היה שצירוף זה הוא ניסיון להעניק ליהודים החיים בגרמניה תפקיד וכצמד ביחסים בין שתי המדינות, וכך אמנם פירשו את העניין. אך דיין ראה בזאת הכבדה מיותרת בברכת היחסים בין שתי המדינות, שהיא מורכבת ועדינה בלאו הכי. מציין יסוד של „שתדלנות" שישראל לא כוי־כנה להשלים אתה. היתה התנגדות רצינית בין דיין לבין נציגי המועצה של היהודים בגרמניה. כאשר אחד מהם, „התנדב" להפציל את הכפצתו על [illegible]

המהפך בשנת 1977, למען יציאת משלחת של אחמ"ים לישראל לצעות היכרות עם קברניטיה החדשים של ישראל. דיין הגיב בחריפות על הניסיון הזה. „ישראל התבגרה מדרכי שתדלנות", טען.

שגריר ישראל בגרמניה יוחנן מרוז ניסה להסביר לשר החוץ דאז משה דיין, שגם אם הוא מבין את עמדתו, הרי הוראה זו לא ניתנת לביצוע, אלא אם יבוטל הביקור כולו. הוא אמנם פעל ויכוח עם הנודדים הנוס־מכים בגרמניה, אך קיבל התשובה שלילית. מנהג הזה השתרש, וכל ההשתדלויות להפ־סיק זאת לא הועילו.

כזהו הסיפור עם צירוף חברי כנסת לפמ־ליית הרצוג בביקורו בגרמניה. יש כאן מגמה

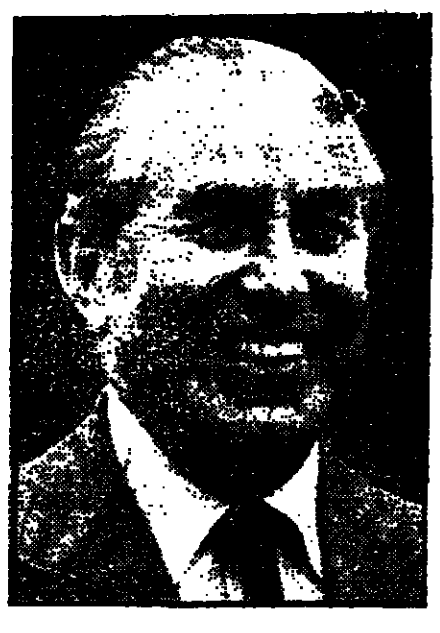

„לאחד" מסביב לנסיעתו המורכבת נציגי הסיעות בכנסת. המתנגדים לכך טוענים, ש־הנשיא אינו זקוק לשתדלנים ולמתווכים.

האם היועץ המשפטי לממשלה קובע מדי־ניות או מגן על מדיניות בפני הבג"ץ? שא־לה זו מתעוררת בימים אלה לרגל החלטתו של היועץ המשפטי לא להגן בבג"ץ על עתי־רה שהגישו כמה אנשים שעברו גיור רפו־רמי ומשרד הפנים לא מכיר בהם כיהודים. אי הגנה משמעותה, שבית המשפט העליון יקבל ותחלטה לרשום את הרפורמים כיהו־דים, למרות שלא עברו גיור כהלכה.

מצב דומה שרר כאשר הוגש בג"ץ קודם, והיועץ המשפטי סירב להגן על כך, אך היה מוכן להגן רק על העמדה, לכתוב „נתגייר". כתוצאה מכך הפסיד משרד הפנים בבג"ץ. שר הפנים הרב פרץ נאלץ בעקבות זה להת־פטר מן הממשלה. כך גרם היועץ המשפטי להתפטרותו של שר. משום שלא רצה להגן על העמדה המקורית.

זה היה ברור מראש שאי אפשר להגן על הוספת המלה „נתגייר" וכי בית המשפט לא יקבל זאת. לכן היתה זו טעות מצד שר הפנים להסכים למהלך כזה. אבל הוא שילם בעד הטעות. הממשלה מינתה ועדת שרים לענייני גיור שעליה הוטל לגבש מדיניות חדשה. אם הבג"ץ יקבל החלטה לרשום רפו־רמים גויים כיהודים, הרי כל עבודת של הוועדה יתערער. אין לה על מה לדון. הנושא כבר הוכרע. לכן אם הוועדה רוצה למצוא פתרון היא היתה חייבת להורות ליועץ ה־משפטי להגן על העמדה של משרד הפנים שלא לרשום גיורים רפורמים כיהודים, שכן אחרת המשבר יחריף עוד יותר.

היועץ המשפטי הוא שהתערב כאן בעניינות היסטורי, על ידי צעד שכני לכאורה, שלא רצה להגן על עמדת משרד הפנים. הרפורמים יצאו בניצחון, ראש הממשלה שצריך להתערב להורות ליועץ המשפטי מה לעשות, לא הת־ערב. כן הראוי במצב זה לפזר את הועדה של השרים לענייני גיור, שכן בכך קבע היועץ המשפטי את גורל הנושא. ואין לוועדת הש־רים כה לעשות יותר.

הלחץ על ראש הממשלה ועל היועץ ה־משפטי מצד המפד"ל הועיל. הפרקליטות בי־קשה לדחות את הדיון בעתירה. זהו בוקש שעדיין מחכה להתפוצצות. אחד משופטי בית המשפט העליון השופט אהרן ברק הציע לר־שום את הרפורמים כיהודים. ואם יתברר שהגיור לא כדין לשנות את הרישום. זו היתה הצעה מכשילה בבריקה בהרכב הכדי־קיי. אך נציג הפרקליטות הבין שהשופט ברק מוכן לו בוקש. ויותר על ההצעה המכובדת. אבל הצעת ברק מוכיחה לנו לאן הרוח נוש־בה בבית המשפט העליון.

ספורט הצופה

מאת חיים אביעד

מתח במכבי ת"א לקראת הגמר האירופי בלוזאן

מאת סופר „הצופה"

המתח לקראת משחק גמר גביע אירופה לאלופות בכדור־סל, גובר, לקראת יום החמישי הקרוב, שבו תשחק א־לופת ישראל, מכבי תל־אביב, נגד אלופת איטליה קבוצת „טרסי" מילאנו.

אלפי ישראלים השלימו את הכנותיהם לנסיעה ללוזאן, ב־שוייץ, כדי לעודד את שחקני מכבי ליטול גם הפעם את ג־ביע אירופה.

חברות נסיעה רבות נערכו להביא את הישראלים לשוו־יץ והובטחו כאלפיים מקומות לאוהדיה של קבוצת מכבי תל־אביב, שהעצה את הכל כדי להוכיח עצמה במשחק רב ענין ומתח זה.

הטלוויזיה הישראלית והר־דיו נערכים אף הם להעביר, בשידור ישיר את המשחק מ־לוזאן, החל מהשעה 8.30 ב־ערב. כצפוי, רחובות ערי יש־ראל יתרוקנו באותה שעה ו־הכל יהיו דרוכים לחזות במ־שחק המרתק ורב הציפיות.

אמש, עברה קבוצת מכבי תל־אביב, מערך אימונים ר־ציני במשחקה נגד קבוצת ה־פועל תל־אביב במשחק הגמר על הפליי אוף באליפות היש־ראלית בכדורסל.

השבוע הוא, איפוא, שבוע של ציפיות בקרב רבבות חו־בבי ספורט הכדורסל בישראל. מכבי תל־אביב, מבטיחה ל־אוהדיה, יומיים של מתח ו־עניין. השחקנים שניצלו את סוף השבוע למנוחה, החלו ב־אימונים אינטנסיביים, בתהי־לה לקראת משחק הגמר ב־תל־אביב ובימים הקרובים — לקראת משחק הגמר הנוסף — בלוזאן.

בכל מקרה, אומרים אוהדי הקבוצה כי המשחק של אמש היה בבחינת מודד ומבחן כח לקראת המשחק המכריע ביום החמישי הקרוב.

נשלמות ההכנות למשחקי „הפועל" ה־13

מאת סופר „הצופה"

ההכנות לקיומם המסורתי של משחקי הפועל ה־13, ש־יערכו השנה בחודש מאי, ב־איצטדיון הלאומי ברמת גן, מגיעות לשיאן.

מטה הפעולה שהשלים את עיבוד תכנית התחרויות, זו־כה מדי יום לבשורות טובות, בעניין נכונותם של הטובים שבחבורות הספורטאים בעולם, לבוא וליטול חלק בשרשרת האירועים.

סך הכל הבטיחו עד כה בו־אם יותר מאלפיים ספורטאים, ביניהם בעלי שם ונודעים ב־ענפי הספורט השונים. מכ־40 המדינות שהודיעו עד כה על בוא נציגיהן למשחקים אלה.

בינתיים נמסר כי גם ממדי־נות מזרח אירופה, הודיעו על בוא נציגיהם. באשר למצרים נמסר כי שגריר מצרים ביש־ראל מוחמד בסיוני, הבטיח ל־עשות את הכל כדי להבטיח את ההשתתפות של הספורט־אים המצריים במשחקים א־לה.

משחקי הפועל יפתחו, ב־יום העצמאות ה־39 למדינת ישראל, בשעה 8 בערב, ב־מופע מרהיב והגיגי בהשתת־פותם של כ־50 אלף צופים ו־כמה אלפי ספורטאים, שיגדשו את האיצטדיון ברמת גן.

משחקי הפועל יהיו, האי־רוע המרכזי של מדינת ישראל ביום העצמאות שלה. צויין עוד כי ההפקה של המופע ת־היה מן הגדולות שנעשו עד כה בארץ.

החלק הספורטיבי יכלול ת־חרויות ב־28 ענפי ספורט, כ־אשר במוקד המשחקים יהיו התחרויות האתלטיקה והשחיה, בהשתתפות ספורטאים מהדרג הבכיר בענפים אלה.

ראשי היחידה לספורט הי־שגי בישראל המגנה לאתר ספורטאים כדי שיטלו חלק ב־אירועים בין לאומיים ואולי־מפיאדות, יעקבו אחר משת־תפי התחרויות הישראליים ב־די לבור להם ספורטאים מצ־טיינים ואחר לנסות ו„לספח אותם".

ספורטאים ממדינות שאין איתן יחסים יגיעו למשחקי „הפועל"

סגן ראש הממשלה ושר ה־חינוך והתרבות יצחק נבון, גילה בכנסת, כי במשחקי „הפועל" הקרובים ישתתפו ספורטאים ממדינות שאין לנו איתן יחסים דיפלומטיים ואשר השתתפותם היא אחד ה־צעדים היחידים לקשר בינ־נו לבינם.

השר מסר על כך בכנסת בדברי תשובה להצעה לסדר היום של ח"כ נחמן רז. השר, ברך את מארגני המשחקים, שייפתחו ביום העצמאות, ב־השתתפות אלפי ספורטאים מ־40 מדינות, והדגיש כי אי־רועי הספורט והפולקלור ש־יתקיימו במסגרתם ייערכו בכל רחבי המדינה, מהגליל ועד אילת.

שר החינוך אמר עוד. כי מן הראוי לציין בסיפוק ובהער־כה מספר הישגים של הס־פורט הישראלי בזירה הבינ־לאומית, שאירעו באחרונה, ובהם עלייתה של מכבי ת"א לגמר אליפות אירופה בכ־דורסל והישגיהם המצויי־נים של הטניסאים הישראליים בתחרויות גבע דיוויס בצ־כיה.

נבון הדגיש, כי גם בענ־פים נוספים, פחות בולטים, היו הישגים בינלאומיים לס־פורטאים ישראליים ובהם שייט, סיוף והאבקות.

השר אמר עוד כי לדעתו יש לנקוט בצעדים ממשיים כדי להגביר את הפעילות ה־ספורטיבית של הציבור ב־ארץ. „את ההתעניינות הפ־סיבית של הציבור יש להפוך למעורבות אקטיבית" — אמר השר נבון.

נבחרת הנוער של אליצור - לארה"ב

מאת סופר „הצופה"

קבוצת הנוער של „אליצור" בכדורסל, יצאה בשבוע שעבר למסע של משחקים ברחבי אר־צות הברית.

חברי הקבוצה, מטובי שח־קני הכדורסל בגוש דן, ישחקו עם עמיתיהם, כתלמידי מוס־דות החינוך היהודיים, הדתיים ושומרי המסורת בערים שונות שבחוף המערבי.

משחקים אלה מאורגנים ב־מסגרת משחקי אליצור בצ־פון אמריקה, שאותם מארגן שליחה של אגודת „אליצור", מר אלי פרידמן. צויין כי חלק ניכר מהקבוצות היהודיות שם, משחקות דרך קבע בליגות ה־שונות.

הביקור של השחקנים היש־ראליים הצעירים נועד גם לקד־דם את ההכנות אל ה„אלי־צוריה" השניה, שתערך בחו־דשי הקיץ 1988 בישראל.

מאמנה של הקבוצה הוא שמחה לנסתר ומנהלה — אי־לן צונזר.

רצים

גבריאל סיאקו, מקום רא־שון בעולם בשנת 1986 בריצת 400 מ' (44.30 שנ') נמ־נה עם משלחת האתלטים (7 גברים ו־4 נשים) מחוף השנ־הב שתגיע למשחקי „הפו־על" ה־13.

רץ נוסף שיגיע הוא מלא־דיה דוידמל, מקום 17 בעולם בשנת 1986 בריצת 400 מ' משוכות — זמנו 48.94 שנ־יות.

במשלחת נמנים גם 3 רצים שזמנם ב־10 מ' — 10.4 שניות.

אליצור נתניה גמרה במקום הרביעי

מאת סופר „הצופה"

קבוצת הכדורסל של אלי־צור נתניה סיימה את העונה במקום הרביעי בליגה הלאו־מית, זאת לאחר שבתחילת הליגה הפכה מקבוצה כפגנית האליפה.

קבוצת אליצור נוצחה בש־ני המשחקים האחרונים שהתקיימו על המקומות 3־4 על ידי קבוצת „הפועל" חי־פה.

עם זאת, צויין כי קבוצת א־ליצור נתניה, שמרה, בכל מ־קרה, על הזכות להופיע בעו־נה הבאה, במשחקים על ג־ביע קוראץ' שהם, כשלעצמם משחקים עם יוקרה.

ראשי הקבוצה ואוהדיה ב־נתניה מקווים כי היערכות מתאימה לקראת עונת המש־חקים הבאה, תבטיח שוב את מיקומה של הקבוצה בצמרת הליגה הלאומית. הקבוצה ע־ברה עונה די קשה, והיו לה עליות ומורדות, אך בכל מק־רה, אוהדיה שמרו לה אמו־נים.

עמוס מנסדורף מדורג 14 בעולם

עמוס מנסדורף מדורג 14 בעולם הטניס, כשצבר עד כה 280 נקודות ומקדים את שני השבדים המצטיינים אנדרס יאר־ריד (271) ומאטס וילאנדר (255).

בראש צועד השבדי סטפן אדברג עם 1597 נקודות, לפ־ני הצ'כי מילוסלאב מצ'ייר 1106 נקודות. יאניק נואה (705) ואיוואן לנדל (700).

מנסדורף הרוויח הקנה יו־תר מ־42 אלף דולר ומדורג 15 בהכנסות הכספיות, אחרי בורד גילברט 46875 ולפני אמיליו סאנצ'ז מספרד — 39023 דולר.

בדירוג ה„איי.טי.פי." תו־פס מנסדורף את המקום ה־29 בעולם, כשבראש צועד איוואן לנדל, הגרמני בוריס בקר, סטפן אדברג, יאניק נואה, מילוסלאב מצ'ייר מאטס וי־לאנדר, ג'ימי קונורס, לוקונט יניק מקנרו.

אלוף ישראל בטניס, עמוס מנסדורף עלה בסערה לסי־בוב השני בטורניר בבריסל, כשהכניע את האוסטרלי ברוד דייק המדורג 50 בעולם ב־סיבוב 3:6, 3:6.

יצויין, שדייק הפסיד אש־תקד בגמר טורניר זה למאטס וילאנדר לאחר שהכניע ב־סיבוב הראשון את בוריס בקר.

ברבע הגמר נכון למנסדורף התמודדות עם וילאנדר, אם יוצא את יריבו בסיבוב הר־אשון.

כן עלו לשלב הבא, השבדי ג'והנסון, שגבר על אראיה מפרו, לימברגר מאוסטרליה קאנה מאיטליה ולאשק מ־שוייץ.

יצויין כי הישראלי גלעד בלום ניצח בסיבוב הראשון את הבלגי קריסטוף תוקנס 3:6 2:6 ועשוי לשחק בסי־בוב השני. מול מנסדורף.

מיקבץ ספורט

● גם לייזר יופיע — כארגני משחקי הפועל ה־13 הותרים להבטיח לרבבות הצופים במי־פגן הגדול באיצטדיון הלאומי ברמת גן, אטרקציות של ממש וכך הגיעו ליוזמה של הפע־לת קרני לייזר — לראשונה בישראל — במסגרת המופע הגדול. יהיה זה, כך אומרים, המופע הגדול ביותר שהיה עד כה בישראל והוא יעמוד גם בסימן מלאות 40 שנה להקמ־תה של המדינה. יהיו במופע תרגילי התעמלות וגליליות כאומנות „מגבהים כדהימים", נראה גם התעמלות אמנותית על מיטב בחורות אירופה, מ־צעד של משלחות ספורטאים מ־40 מדינות ובסך ענק שע־ליו ירצדו, כאמור, קרני ליי־זר שידהימו את הצופים — מבטיחים המארגנים.

●

● מסלול הפועל — מירוץ של ממש נגד הזמן מתנהל בימים אלה באיצטדיון העירוני בה־דר יוסף בתל־אביב. כאן מ־בקשים להשלים מה שיותר מהר את מסלול האימונים ה־סמוך לאיצטדיון כדי שיוכל לשמש את תחרויות האתלטי־קה במשחקי הפועל בחודש מאי הקרוב. בעבודה קדחת־נית נשלמה כבר בנייתם של חדרי הכח ואולם ההתעמלות בתוככי האיצטדיון עצמו ב־כלל, הכל נמצא כאן במתח של עשיה, ולא מעט פרוייק־טים משלימים בזכות אותו אירוע גדול.

(ר.ג.)

هكذا من الاصل

هكذا من الأصل

ובחוג המשפחה

בעריכת
נעמי גוטקינד

סימפוניית הצעצועים

סל קניות צעצוע עם מקום מיוחד לארנק כסף ו„מחשב־כיס" לחישוב הקניות לחג, אף הוא צעצוע

חגים וצעצועים הפכו לזוג בלתי נפרד. היום כבר לא ממלאים את כיסי הילדים בערב פסח באגוזים בלבד. רבים מהם מצפים לצעצוע חדש לא פחות מאשר לבגד חדש.

מן המבחר העצום המצוי בישראל — הנה שלוש הצעות מעולות במיוחד: בובות „פליימוביל", מפלסטיק קשיח שהוצגו לראשונה לפני עשר שנים ועד היום נמכרו חמש מאות מליון מהם.

מן הבובות האלה מייצרים נושאים שלמים, למשל ספארי באפריקה עם חיות טרף, ציידים וכושים, או — כיבוש אמריקה עם אינדיאנים במלוא תפארת לבושם, אסקימוסים בקוטב עם איגלו מתפרק, תחנת משטרה, קירקס, בית חולים ועוד.

אפשר להניע את אברי הבובות וצריך להרכיב לבד קרוניות ומבנים או להלביש את הליצנים בכובעים או החיילים במדים ויש גם מקלות למאלפי חיות, רובים לחיילים, כתר נוצות לאינדיאנים ואביזרים נוספים לכל מקצוע. המשחק מתאים לבני 4 עד 11.

אם אתם תכליתיים יותר בהענקת מתנות, חפשו את „מזוודת המספרים". מזוודה שבצידה שקועות ספרות בצבעים שונים. ילדים בגיל הגנון יכולים ללמוד תחילה את צורת המספרים בצידי המזוודה וכן להרכיב מהם צורות שונות. בניגוד ל„פליימוביל" המיוצר בגרמניה ומיובא לארץ, „מזוודת המספרים" היא מתוצרת הארץ (צעצועי גיל) אך עיקר ייצורה הוא לייצוא לארה"ב ולקנדה.

ישראל היא מעצמת צעצועים, כך שמעתי, ולא בפעם הראשונה מפיו של דוד גדנקן, מנכ"ל סוכנויות קופמן. למרות שאנחנו עם קטן ילדים אנחנו קונים צעצועים בכמות המשתווה לזו של עמים הגדולים פי עשרה ועשרים. מסיבה זו, למשל, החליטה אחת מחברות הענק המפורסמות ביותר בעולם: „פישר פרייס", להציג בישראל עוד לפני שהיא עושה זאת באירופה, סידרה חדשה של צעצועי הרכבה בשם: קונסטרקס.

הסידרה מוצגת בימים אלה בחנויות ופרד ואן דן היזנקמפף, מנהל השיווק של „פישר פרייס" שביקר בישראל לכבוד תחילת השיווק הסביר שהחידוש בה הוא פין בצורת קוביה מעוגלת המאפשרת לבנות מבנים לששה כיוונים ולפתח הן את החוש הטכני והן את השרירים הקטנים של אצבעות הידיים. בשלב הראשון משווקים בארץ שלוש עשרה קופסאות הרכבה כשבחלקן חלליות וכלי תעופה עתידיים למיניהם שיש בהם חלקים המאירים בחושך.

הילד שסיים לבנות את הצעצוע לפני השינה יכול לראות אותו זוהר מעל המדף גם אחרי שכיבה את המנורה בחדרו.

גדנקן מספר שצעצועים איכותיים קונים היום לילדים גם בעיירות פיתוח וגם בשכונות החרדיות ולא מחכים לדודות מאמריקה שיביאו פישר־פרייס אלא רוכשים אותו כבר בישראל.

אגב, חברות הצעצועים בעולם מתמקדות השנה בשני תחומים ארכיטיפיים עיקריים. האחד — מלחמתי. קרני לייזר. מכונות ירייה וכלי רצח והריגה למיניהם, כולם בצורת צעצועים.

השני — בובות של מפלצות ופרצופי שדים, מסיכות מכוערות וכל מיני המצאות מגעילות שטוענים כי ילדי העולם להוטים אחריהם בעקבות הסדרות המצויירות בטלוויזיה.

לישראל הגיע הגל המלחמתי אבל עוד לא „הגל המגעילי" והבה נקווה כי אותו לפחות ימנעו מארצנו.

חידושים נוספים שעליהם כדאי להמליץ: לול מתקפל לגודל של מזוודה, מצויין לתינוק שאותו מוציאים מהבית לליל הסדר (248 ש"ח), אמבטיה לתינוק בן יומו בצורת סל־קל עם פתח מיוחד להוצאת המים. את האמבטיה ניתן להניח בקלות על הכיור והיא מצויינת כמתנה לאם ולאב טריים (40 ש"ח).

המלצה נוספת לילדי גן וכתות נמוכות של ביה"ס (חבל שלא ניתן עדיין להשיג זאת בארץ) — אביזרי פלסטיק שהם חיקוי נאמן ומדוייק לכלים של המבוגרים. למשל — מטבח מושלם עם סכו"ם וצלחות ומייבש כלים ומיקסר צעצוע. שואב אבק, מכסחת דשא, מקדחות ופטישים, קופה רושמת של סופרמרקט, פטיפון ותקליטים — הכל נראה כמו „הדבר האמיתי" אבל במימדים ובחומרים של צעצועים. את הסידרה הזו, כאמור, עוד לא מייבאת פישר־פרייס לארץ אבל לקראת ראש השנה תשמ"ח נראה אותה גם אצלנו. בין היצירות שקסמו במיוחד לילדים, הבחנתי ברדיו־מיקרופון, מוסך מודרני, ומשקפת שדה. הבנות התפעלו מסל קניות ואביזרים, סט כיור, ומערכת כלים לאפיה.

תרופה לשביתה — „אמונה"

המשבר הקשה שפקד את מערכת הבריאות בארץ הציב בפני אמונה אתגר חדש, השתלבות מוגברת בפעילות התנדבות בבתי חולים.

מנהל המרכז הרפואי ע"ש ספיר בכפר סבא קיבל בברכה פנייתה של אמונה. לאחר דיונים ממושכים ובלחץ השביתות הרבות שפקדו לאחרונה את בתי החולים קרם הפרוייקט עור וגידים.

הפעילות נפתחה ביום עיון שנערך בבי"ח מאיר בכפר סבא אותו פתח הרב לפידות שדבר בשבחן של נשים המזדרזות לצאת בעול ולעסוק במעשה חסד וצדקה. הרב הזכיר כי בפרשת השבוע מופיעה המלה לב אין ספור פעמים, נדיבות לב עולה לאין ערוך על נדיבות הכיס. נשות אמונה מצטיינות בשתי התכונות גם יחד ועל כך תבורכנה.

את ברכת אמונה — תאדי"ל הביאה מרים יקיר־שקופף מנהלת המחלקה לארגון בציינה את היכולת המופלאה של חברותינו לתת מליבן ומתוכן לאדם במצוקה כן עמדה בדבריה על חשיבות הפעולה והביעה בטחונה כי הקבוצה תעמוד במשימות ובאתגרים בהצלחה.

שמשון צוקר המנהל המנהלי של המרכז הרפואי הביע הערכתו הרבה לתנועת אמונה על היוזמה וההיענות למשימה. כן פרש את המערך של המרכז הרפואי המשרת אוכלוסיה של 266 אלף תושבים במסגרת בתי חולים מרפאות חוץ מרכז גריאטרי בתי חולים פסיכיאטרים ושרותים קהילתיים. קבוצה זו של מתנדבות תקל בהרבה על העומס המוטל על צוות המרכז.

בהמשך יום העיון הופיעו נציגים של המחלקות השונות — שולי קורן מבי"ח הפסיכיאטרי, רות וסרמן מנהלת שרותי הסיעוד, סוניה לנדא מדריכת חת"ס, ד"ר דבורה לוברמן סגנית מנהלת המרכז הגריאטרי כשכל אחת מציגה את הצרכים של המחלקות השונות עם האיפיונים שלהן — בהן תפעלנה המתנדבות.

הנחתה וסיכמה את יום העיון לידיה זוהר שהודתה להנהלת בית החולים למר צוקר על שיתוף הפעולה לרבקה אחימאיר דוברת המרכז שהכינה את יום העיון למזכירות הסניפים אשר ארגנו את המתנדבות. כן ציינה בסיפוק את המספר הרב של המשתתפות הצעירות בקבוצה. העבודה המעשית של המתנדבות תתחיל מיד אחר הפסח, אי"ה.

יהודית נרדי ואורית ברעם, אם ובת ילידות רחובות, האחת מורה לשעבר שעברה קורסים והשתלמויות בציור והשניה רואת חשבון לשעבר שלמדה גם היא ציור, החליטו במשותף לעשות הסבה לעיצוב אופנה. השתיים מכינות בגדים ממשי קטיפה, כותנה, פשתן, צמר מוהיר או ג'ינס, לפי העונה ומצטיינות בתוספת של פרחים, תחרה עתיקה או גיפיורים ישנים שהם מלבישות על השמלות (כמו בתצלום המצורף) וצובעות ביד בהתאם לגוון הבגד. הן גם מוסיפות אפליקציות של חרוזים ופנינים לפי השראה של ספרים עתיקים ומעסיקות תופרות, סורגות ורוקמות חרוזים „בסטודיו נרדי" שפתחו בתל־אביב.

בעבר — ערכו השתיים תערוכה אמנותית בשם „קולאז'ים מבד" והחוש האמנותי ניכר גם היום בבגדיהם.

„עד־דלא־ידע" גם אחרי פורים

ארוחה המבושלת כולה עם יינות וליקרים — דווקא אחרי פורים, הציעה לפני ימים אחדים חברת „סיגרם" ישראל כדי להנגיש בצורתה חמישה משקאות חדשים המיוצרים בישראל ועומדים בפיקוחו של הרב קוק מרחובות. המשקאות הם סברה בטעם תפוזים ושוקולד, סברה בטעם קפה (מצויין), קפה אוריינטל (ליקר מוקה), וודקה וג'ין. רק הג'ין לא כשר לפסח.

דנק אורבן, השף של מלון הילטון הראה איך בשר או יין בשהם מתובלים במשקאות החריפים — הופכים למעדנים.

מאחר שהמוצלת בכל המשקאות החדשים הוא „סברה קפה", הנה כיצד מכינים ממנו כוס מצויין:

המיסי הפיסה של מאתיים גרם שוקולד מריר והוסיפי 6 כפיות ליקר „סברה קפה" ו־6 כפיות קפה פילטר רגיל.

הקציפי בקערית המונחת על סיר ובו מים חמים כאוה חמישה החלמונים עם 30 גרם סוכר. הקציפי ביד גם חצי כוס שמנת לקצפה. הקציפי את חמשת החלבונים שנותרו מן הביצים עם חמישים גרם סוכר.

הוסיפי לשוקולד הנמס לפי הסדר את תערובת החלמונים, תערובת החלבונים והקצפת. חלקי בכוסיות זכוכית יפות והגישי מיד לאורחיך.

מן הנראה והנשמע...

ריב על רחובות העיר

מאת ברוך שיין

„...ויחפרו באר אחרת ולא רבו עליה. ויקרא שמה רחובות (בראשית כו,כב)

השם רחובות במקרא כסמל את השקטת הריב. בימינו, אנו עדים לריב על שמות הרחובות.

הריב פרץ בעסק על שינוי שם רחוב בבני־ברק על שם צדיק חסידי לקטע מרחוב „הזומר" בעיר זו. אלה שהקימו רעש צבורי עקב המעשה הזה — התעלמו מן העובדה, שבאותו פרק זמן שונו כמה שמות רחובות מרכזיים ונקראו על אישים מאנ"ש. כגון רחוב „גיבורי ישראל" שונה ל„יגאל אלון"; רחוב „כרדיציך" הוא כיום „דוד בן־גוריון" ו„מבה דייק" הוא הרחוב „גיבורי ישראל" לשעבר; למעט שלושה הודים הנוסב עם הרחוב ל„תזמורת הפילהרמונית" במלאת הכ״ים שנה להיווסדה. ר"...סא־סטיל" — אין פוצה פה ומצפצף.

עיין שמות הרחובות בעיר בזכרונות כימי הראשית של התאחרותי בעיר העברית הראשונה, בשנת תרצ"ו. הייתי מטייל ברחובה של עיר ומזין עיני בשלטי הרחובות. כל ההיסטוריה היהודית על ראשית, הכמיה והשכליה היתה פרושה לפני: הנה רחוב „רש"י" ובסמוך „רבנו תם", „החשמונאים", למעלה מהם — „בלצים", „אחד העם", „שדרות רוטשילד", „יהודה הלוי" ועוד. עודני זוכר, שהגלויה הראשונה ששיגרתי בעלותי לארץ — תכנה היה התפעלות משמות הרחובות, שבהם הרביתי לטייל לאחר עבודת היום.

וזאת על שום־מה, בכתום עיירה שלי וגם בעיר הבירה של פולין, ווארשא — לא נתקלתי בבנון זה. לכבד בעיר כגודי לפני עליתי לישראל ידעתי רק שמות רחובות כגון „דלוגה" (ארוכה), „וולנה" (שלום), „סנטורסקה", נאדוורנה" (על גדות הנהר „וילגה"), „קרוטקה" (קצרה), „פצכודניה" (מערב) וכו'. רק רחוב אחד נקרא על שמו של הגיבור הלאומי הפולני — „קושצ'ושקו".

אפילו בוורשא — רק רחובות ספורים נקראו בשמות על אישים: (פילסודסקי, מיצקביץ, מוניושקו, זמנהוף). היתר, כשלוש מאות וחמישים רחובות נקראו בשמות של ההר, הדומם הצומח, כמו למשל: גנשה (אווז), פשטה (ציפור), פאביה (טווס), זילונה (ברזל), זלוטה (זהב), לשנו. וגם למגע האויר היו צינים ברחובות: צפלה, דימנה תלודנה. היה רוח „גנורינה" (זבל) ולעומתו — „צ'יסטה" (נקייה). שמות מן האקולוגיה.

עובדה זו מבצעת את הריב על שמות הרחובות העיר ולגבי האישים שזכו לשלט ברחוב — היה מעין „קונצנזוס־לאומי" — ללא עירעור.

ובחזור לשמות הרחובות בתל־אביב. לכתחילה היתה שיטה מסויימת בבחירת האישים ואלה היו המפורסמים בתולדות ישראל: רש"י, רמב"ם ו„רמב"ן" („נחמני" — כדי למנוע טעות בשני השמות הדומים). בסמוך להם שני השמות מזא"ה — והמשכו גרוזנברג, שהתבלטו בעת משפט (עלילת־הדם) „ביילים", בשנת 1913. יכנם רחובות על שם של קבוצת אישים, עקב הקשר האידיאולוגי שלהם: „קלישר", „מוהליבר", „יעבץ" — (מבשרי ציון דתיים). „ריינס" נדחק בין „פרישמן" ו„גורדון". „ביאליק", „טשרניחובסקי" ו„הס" הסופרים הציוניים — גרים בשכונות.

כלפי סופרים שהמירו דתם אבל ספריהם עסקו בשבחם של ישראל — לסינג, היינה — הונצח זכרם בשמות חיבוריהם: „נתן החכם" ו„הרבי מבכרך".

ה„פליט סטריט" הישראלי זכה לחלקה מיוחדת, לאורך „רחוב המסגר" ובסמוך לו הלא הם העיתונים: „הצופה", „ידיעות־אחרונות" (בתקופת הראשית שלו), „על המשמר" („מעריב").

ב„שכונת הרכבת" התבססו הרחובות „בר־אביגדור" (מו"ל וסופר), „שונצינו" — הדפוס הראשון של התנ"ך, „תושיה" (הב' הוצאת ספרים של ביאליק), „בית אלפא" ו„סברסקי" — הקשורים במלה המודפסת.

הציונות המדינית וראשיה הונצחו על הרחובות: „הרצל", „וולפסון", „סוקולוב", „לילינבלום", „בלפור", „ורבורג", „מוצקין", „אלנבי" וכד'. מלכי ישראל ידעו אף הם רחובות ראשיים: „שאול המלך", „דוד המלך", „שלמה המלך", וככר „מלכי ישראל".

בהתחלה החלוקה של שמות הרחובות לפי מפתח מפלגתי נוצר מצב אשר אם מישהו מפלג אחד הציע שם לרחוב — היה צריך לתת שם רחוב לפלג השני. לפיכך אנו צועדים ונוספים ברחובות: „ארלוזורוב", „ז'בוטינסקי", „כצנלסון", „בילינסון", אחרנוביץ'. ומה שבעבה בתל־אביב הוקם לעירים, סביב לה. בטרם ש„גמרת" רחוב ז'בוטינסקי של עיר אחת אתה נכנס ל„ארלוזורוב" של עיר אחרת. אותו דבר בקשר לשם „הרב קוק", „ירושלים".

יש אשר שכונות שלמות שרחובותיה עוסקים בנושא מתולדות היישוב ומלחמותיה. לדוגמה שכונת „יד־אליהו" (על שם ראש ה„הגנה") ובה הרחובות: „לוחמי גליפולי", „מרגולין", „קיש" ו„גיוס", „מוצש", „החייל", „שדרות הבנים", „חנה סנש", „מרדכי (אנילביץ)", „יצחק שדה", „הפלמ"ח" וכו'.

נביאי ישראל מוצגים בקטלוג של שמות העיר: „ישעיהו", „ירמיהו", „עמוס", „נחום", „יחזקאל", „חגי". פרט לשמואל א' וב'.

שמותיהם של סופרי ישראל בכל הדורות שמורים ב„פאנטיאון" רחובות העיר: „אבן גבירול", „מולכו", „פרץ", „מאפו", „פיירברג", (בתוספת „סיכסה־לאן"), „שלום עליכם", „עגנון", „שלונסקי", ו„איציק מנגר" וכו'. מעניין, שביאליק היה לו „כפיל" „שדרות ח"ן".

בסמוך לקריית האוניברסיטה אנו פוסעים בשבילי הרחובות: „איינשטיין", „ברודצקי", כל הרחובות שמנינו על שמות אישים בתחומים שונים; זהו רק על קצה העט. יכולנו עוד להוסיף על אלה כפל־כפליים. אלא שמגמתנו בכתיבה זו היא להוכיח שעם כל הטוב שבכך — יש לפעמים — עקב היחס המיוחד שלו זכו האישים המנויים לעיל ולא תמיד על פי צנזוס מוסכם — פורצת מחלוקת בין אלה הקובעים סופית, איזה שם ינתן לרחוב זה או אחר וכך אנו מגיעים לידי מסקנה: „אולי הגיע הזמן לבחון שיטה אחרת".

ואכן שיטה חדשה הונהגה בקשר לשמות הרחובות. ביישובים החדשים וגם בערי הפיתוח כדי למנוע להיקלע לסבך של שמות אישים, עם כל הכבוד להם.

לדוגמה ניקח את עיירת־פיתוח יבנה בדרומה של תל־אביב. כאן נקראו הרחובות על עצמים מגידולי הארץ ופירותיה. בדרך זו. הלכו גם השכונות החדשות, כגון סביון, נווה־מונסון. אמנם שיטה זו מחייבת מאמץ אינטלקטואלי לגלות שמות של עצמים שבהם התברכה ארץ חמדתנו. אבל כל מאמץ מסוג זה יש עמו ברכה והיא מניעת ויכוחים וחילוקי דעות בין ראשי היישובים האלה — ואין פרץ ואין צווחות ברחובותינו.

ונסיים בסיפא דקרא של המוטו בראשית הכתבה: „...ויאמר, כי עתה הרחיב ה' לנו ופרינו בארץ".

ועדה משנה לתכנון ולבניה
הירדן

ת.ב. 5361

הודעה על פי סעיף 149 (1) לחוק התכנון והבניה התשכ"ה — 1965

ניתנת בזה הודעה שהוגשה לועדה בקשה להיתר בניה על חלקה 162 בגוש 7070 רח' אבן־גבירול מס' 4 חולון.

הכוללת מתן הקלה ב:
א. אחוזי בניה 6% משטח המגרש 419 מ"ר בכל הקומות.
ב. הקמת מקלט עילי במקום מקלט תת קרקעי. החלקה הנ"ל נמצאת באיזור מגורים ב'.

את התכנית אפשר לראות במשרדי הועדה בעירית חולון, רח' ויצמן 58 בשעות ובימים של קבלת קהל.

התנגדות לבקשה להקלה לעיל ניתן להגיש תוך 14 יום מתאריך פרסום הודעה זו. התנגדות שתוגש חייבת להיות בכתב ומנומקת.

עו"ד ח. שרון
כ"מ ראש העיר
יו"ר ועדת משנה לתכנון ולבניה, חולון

הועדה המקומית לתכנון ולבניה
רמת־גן

הודעה לפי סעיף 149 לחוק התכנון והבניה התשכ"ה 1965

נמסרת בזה הודעה בהתאם לסעיף 149 לחוק הנ"ל כי הוגשה לועדה המקומית לתכנון ולבניה ר"ג (להלן — הועדה המקומית) בקשה להקלה בכס.

בגוש 6143 חלקה 369 רח' הראל מס' 11 דהיינו: הקלה 6% משטח החלקה ו־10% בק.ב. במרווחים צדדיים.

על המעוניין הרואה את עצמו נפגע על ידי אישור ההקלה הנ"ל יוכל לעיין בתכנית ולהגיש התנגדות מנומקת לפרטיה. ההתנגדות צריכה להימסר לידי הועדה המקומית במשרדי אגף ההנדסה רח' המעגל 26 ר"ג תוך שבועיים מיום פרסום ההודעה הנו בעתונות.

בכבוד רב
אורי עמית
ראש העיר
יו"ר הועדה המקומית לתכנון ולבניה, ר"ג

עיריית פתח־תקוה
הועדה המקומית לתכנון ולבניה פ"ת

הודעה

על פי סעיף 149(1) לחוק התכנון והבניה התשכ"ה 1965

ניתנת בזה הודעה, כי הוגשה לועדה המקומית לתכנון ולבניה פ"ת בקשה למתן הקלה בגוש 6193 חלקה 288 ברח' מסדה מס' 32 לפי תכניות המתאר החלקה הנ"ל נמצאת באזור דיור א' בו מותר להקים בנין דירות ב־2 קומות 60% בניה. בקשת בעלי החלקה היא להתיר להם להקים בנין דירות בן 2 קומות 62.86% בניה.

כל מי שיש לו התנגדות לבקשה הנ"ל, יואיל להגישה לועדה תוך 15 יום מפרסום הודעה זו.
תאריך: 16.3.87.

ד. חבורי
יו"ר הועדה המקומית לתכנון ולבניה פ"ת

עיריית צפת
הועדה המקומית לתכנון ולבניה — צפת
רח' ירושלים 7 צפת ת.ד. 1006 טלפון (067)30961/4

הודעה

לפי סעיף 145 לחוק התכנון והבניה התשכ"ה 1965

ניתנת בזה הודעה כי לועדה המקומית לתכנון ולבניה צפת, הוגשה על ידי פני שמעון בקשה להקלה לשמוש חורג בגוש 13089 חלקה 33 ח' ברחוב בבנה ביתך 30 בצפת, שם ומספר התכנית החלה על המקרקעין נושא הבקשה: בנה ביתך מס' 2296. מהות ההקלה: בקשה להקלה של 10% מקו הבנין האחורי.

ניתן לעיין בבקשה, ללא כל תשלום במשרדי הועדה בשעות העבודה הרגילות. המעוניין להגיש התנגדות לבקשה יגישנה לועדה במכתב מנומק תוך 14 ימים מיום פרסום הודעה זו.

א. שהרין
יו"ר ועדת המשנה לתכנון ולבניה צפת

מכתבים למערכת

מכתב גלוי לרב יצחק לוי מזכ"ל התנועה הדתית לאומית

ב„הצופה" מיום ט"ז אדר תשמ"ז התבשרנו על סיכום בינך כמזכ"ל התנועה לבין נחום לנגנטל יו"ר מחלקת הדור הצעיר בדבר כוונה לקיים ועידת „הדור הצעיר" לגילאי 17—30 או 35.

אכן „חג לדמוקרטיה" בתנועה הדתית־לאומית.

כדי להמשיך את המגמה, אני מציע לקיים בהקדם בחירות לוועידת „דור הביניים" בילאי 35—50 וכמו כן ועידת ה„בוגרים" בילאי 50—65 ועידת הפנסיונרים בילאי 65—120.

בשיטה זו נעסוק כל היום בבחירות ובדמוקרטיה. העיקר, יהיה „שמח" במפלגה. לגופו של עניין, אני מתנגד לקיום הבחירות והוועידה המתוכננת מן הטעמים הבאים:

א) תפקידה העיקרי של המחלקה לדור הצעיר הוא לארגן פעילות חברתית תנועתית־תרבותית לדור הצעיר של התנועה.

למיטב ידיעתי, עסקה מחלקה זו, והעומד בראשה בשנים האחרונות, בפעילות עסקנית פנימית בלבד והתפקיד העיקרי נשכח. התירוץ היה — מצב המפלגה, הסכסוכים הפנימיים והמחסור בכסף ובתקציבי פעולה.

היום, לשמחתנו, השתנה המצב והגיע הזמן שהמחלקה תתחיל לפעול במרץ בנושאים החשובים כל כך.

לדור הצעיר אין בכל גוש דן מקום מפגש תרבותי כפי שהיה מועדון „קתדרא" בזמנו. מצב דומה לזה שורר, להערכתי, בכל חלקי הארץ.

בנות צעירות, בוגרות השירות הלאומי וחברות בני־עקיבא יושבות במוצאי שבתות בבית. אין להן לאן לצאת כי אין מקום מפגש, עם צעירים דתיים לאומיים, מסודר ומתאים לרוחנו.

בדרך ציורית, הדגימה בפני חברה, אם לבת בוגרת השירות הלאומי וסטודנטית ב„בר־אילן". הבנות שלנו, כך טענה, צריכות ללכת ל„שדכן" כדי שיסייע להן להיפגש עם בחור דתי מהוגן. דרך אחרת איננה קיימת.

ה„שירות הלאומי" שהוא מקום המפגש הראשון של הבנות הצעירות עם התנועה הבוגרת, הוא בעיניי במקרים רבים ובוודאי שאינו מספק מענה רציני לשאלה החברתית — של הבנות לאחר סיום שירותן.

גם לבנים: החיילים, הנחלאים, בני ישיבות ההסדר הסטודנטים אין מקום מאורגן ומסודר של פעילות.

ב) בתנועה כולה עדיין לא הוקם דיון ובירור רציני. הוועידה בחרה במוסדות לפני שהגברים והמתפקדים יכולים היו להציג את דעותיהם והשקפות עולמם.

את זה, נאלצנו לבלוע. הנה, גם בדור הצעיר, מנסים לומר לנו שלא צריך לאפשר לאנשים לבוא לידי ביטוי בפעילות תרבותית ותנועתית, אלא מיד יש להפוך את כולם לעסקנים.

ועידה זו; במתכונתה המתוכננת, ובנפשות הפועלות תהפוך את ה„דור הצעיר" ממחלקה שצריכה לתת שירותים לכלל צעירי התנועה לסיעה פוליטית־כוחנית. לצערי הרב, יש כבר סימנים שתופעה זו היא אכן עובדה קיימת והוועידה המתוכננת רק תחזק תופעה שלילית זו.

ג) במקום התעסקות בהכנת ועידה יש להקים מועדוני חברים ומרכזי פעילות תרבותית ותנועתית במקומות השונים.

במסגרת פעילות זו כדאי לארגן שבתונים, מפגשים אזוריים וארציים של בילאי 17—25 — לבוגרים: חיילים, סטודנטים, תלמידי ישיבות הסדר ובנות השירות הלאומי.

במפגשים אלה ילובנו הבעיות וצרכי הדור הצעיר. כמו כן, יתוכננו הפעילויות התרבותיות־חברתיות החשובות כל כך בגילאים אלה.

המחלקה ל„דור הצעיר" — תפסוק בארגון ובתוכן של מפגשים ופעילויות אלה.

ד) לזוגות־צעירים יש לטפח פעילות תרבותית מרכזית והקמת חוגים.

ה) ועידות פוליטיות, בחירות וכו' יש להשאיר ל־1,000 צירי הוועידה, חברי המרכז אשר נבחרו זה לא מכבר ועדיין לא באו לידי ביטוי כלל.

בבחירות הבאות לוועידת המפד"ל יוכלו להיבחר הצעירים שיפגינו מעורבות ופעילות במועדוני החברים של ה„דור הצעיר". לא עסקנות חסרה לנו אלא פעילות ושירותים תרבותיים לחברים הצעירים ודור ההמשך.

ירח גלמן

תשובתה של לשכת המזכ"ל

חבר ירח השלום והברכה.

כידוע לך ולרבים מחברי תנועתנו, רואים אנו בדור הצעיר של התנועה את פירותיהם היפים של כל מוסדות החינוך, של מפעלי ההתישבות ושל כל פעולותיה של התנועה בדור האחרון.

תולים אנו הרבה תקוות בדור הצעיר שהוא יהיה הדור שימשיך להפיץ ולהגשים את ההשקפה הדתית ציונית עקב המשברים החמורים שעברה התנועה. לא סוד הוא שההתרחקות של חברים מהתנועה היתה בעיקר מהדור הצעיר אשר התאכזב מהמפלגה ופרש ממנה.

אנו נמצאים בתהליך גדול ורחב של שיקום. השיקום מקיף את כל הבבדים של התנועה הן בצדדים הארגוניים הן במישורים הרוחניים רעיוניים — הכינוס האידיאולוגי נמצא בעיצומה של הכנה ע"י צוותות של אנשים מטובי כוחותינו ומוחותינו.

נעשים מאמצים רבים להחיות דיון רעיוני בקרב חברי התנועה וכו'.

הדור הצעיר, לעצ"ד, מצפה לראות אם אכן חל שינוי אמיתי או לא, ובזה ניבחן.

אחד מהדברים שבו אראה את השינוי הוא במעורבותם הפעילה של חברי הדור הצעיר בעשיה הן במישור המעשי תנועתי והן במישור ההנהגתי הפוליטי.

אני מסכים עמך לחלוטין שיש לחדש פעילות מגוונת מושכת ובעלת תכנים אליה יימשכו החברים הצעירים. איני רואה שום סתירה בכך שהדור הצעיר יתארגן כגוף משפיע ובעל דעה בתנועה. אין ספק, שמשבעש של הנוער שפוליטיות מרחיקה אותו ואקטיביות ושיתוף אמיתיים מקרבים אותו.

יש גם לדאוג להקמת תאים של הדור הצעיר בכל אתר ואתר. לא כל ועידה יש בה סממנים „שליליים" של מאבקים פוליטיים, סיעות וכד'... וראה ועידת בני"ע, כדוגמא לוועידה חיובית ובונה.

אני מצפה שוועידת הדור הצעיר תלכד את השורות מחדש ע"י שתיווצר הרגשה אמיתית אצל החברים שהתנועה קוראת להם לפעול ולהשפיע.

אני מצפה שוועידה כזו, עיקרה יהיה אידאולוגי ואדרבה שיהיה „שמח" בדיונים הרעיוניים, שיתווכחו, שיעמדו כל אחד על דעתו.

אני מצפה שהדור הצעיר אינו נגוע באותה אינטרסנטיות צרה וכיתתיות מזיקה, אלא שהם בריאים בנפשם ונשכילו לערוך ועידה לתפארת התנועה.

לא כאן המקום לערוך כתב ביקורת או כתב הגנה על מפעליה של מחלקת הדור הצעיר. אין ספק שבתפקידיה של מחלקה זו להפעיל את כל אותם דברים שציינת ועוד יותר מזה.

אך איני רואה שום סתירה לכך בעריכת ועידה. ההיפך הוא הנכון, ועידה מעין זו תארגן את הדור הצעיר ותהווה לחץ חיובי על המחלקה להגביר פעילות.

הרב יצחק לוי
מזכ"ל

העולים לא אולצו לחלל שבת

בכ"ג באדר הופיעה ב„הצופה" ידיעה ובה נאמר כי משפחת עולים מבריה"מ אולצה לחלל השבת הראשונה בארץ. ארגון „יד לאחים" שלח תלונה חריפה לרה"מ. כמו כן, הוסיפו כי מקרה דומה אירע לעולי אירן. ברצוני להתיחס לידיעה על העולים מבריה"מ. לדאבוני שוב אנו עדים לסילוף עובדות.

מדובר במשפחות מסורבי עליה, צצקון ובקרמן שהגיעו ביום שישי ה' באדר תשמ"ז בשעה טובה לישראל. לירושלים (ולא לפתח־תקוה) הגיעו המשפחות מספר דקות לפני כניסת השבת (ולא לאחר כניסת השבת). אי חילול השבת התאפשר הודות לאמצעים גדולים שהופעלו ומתוך הנחה שלא לעכבה לעכבה עם הגעתם לשדה התעופה, ברישום ובסידור התעודות. הסידורים הפורמליים נדחו ליום הראשון כדי לקצר את התהליך. עלי לציין כי סודרה גם אלטרנטיבה (במקרה שהמטוס מגיע יותר באיחור) לפיה יועברו המשפחות פלוס קרובים שבאו לפגשם, למלון בקרבת שדה התעופה.

חשוב להבהיר ולהדגיש כי העולים המגיעים לגינה אינם בגדר של פיקוח נפש — לגבי הגעתם לישראל. צורת הגעת העולה, קבלתו בשדה התעופה ובוודאי צעדי הקליטה הראשונים הם הקובעים במידה רבה את הרגשותיו, התייחסותו ותפקודו של העולה בארץ. אנו מרבים לדבר על קליטה ונוטאים במישורים הפורמליים בנקודות הרגישות, ללא כל סיבה מוצדקת ומקרה זה יבהיר זאת.

במקרה הנדון, המשפחות הדתיות שהם שומרי מסורת. הודעה זו הועברה לנציג הסוכנות בוינה. הוא נתבקש לדאוג להטסתם ביום ראשון, וכך היה ידוע לנו בארץ. לפתע ביום שישי בבוקר, התקשרה אלי בת המשפחה והודיעה כי למרות סירובן של המשפחות לטוס ביום שישי, נאמר להם כי הכרטיסים כבר נרכשו והם חייבים לעלות לטוס. בנקודה זו החלה החרדה הגדולה של חלילה חילול שבת והתחלתי באמצעים למנוע זאת.

קשה להבין, כיצד ייתכן לחייב עולים שומרי שבת לעלות על מטוס ביום שישי ולהסתכן בחילול שבת — וזאת ע"י נציג רשמי של מדינת ישראל?

נחיתת המטוס ביום שישי, ה' באדר היתה ב־3.40 בשעה ומוצה לפני כניסת השבת. אפילו יגיעו העולים כ־3 שעות לפני כניסת השבת יש לקחת בחשבון את כל ההליכים הרשמיים בשדה התעופה; סידורי מסמכים, מציאת מונית. זמן ההגעה למרכז הקליטה, וקליטה הולמת במרכז הקליטה.

מי נמצא במרכזי הקליטה בימי שישי אחה"צ לקלוט עולים? מי נשאר בשדה התעופה? לשם מה להעסיק עובדי מדינה שעות נוספות ביום שישי אחה"צ? פרסונל מלא אין בשום מוסד רשמי במדינה ואין אפשרות להשלים סידורים. הקליטה בסיטואציה זו נידונה מראש לכשלון.

אציין כי במקרה הנדון סרבו אנשי משרד הקליטה בלוד לסייע בהשגת המונית לירושלים ובמימונה. בני המשפחה עמדו בפני הוצאה גבוהה בלתי צפויה, בדקות יקרות של לחץ וחרדה.

לאור האמור לעיל, יש להנהיג שעולים המגיעים לוינה ביום חמישי לא יועלו על מטוס ביום שישי. כל זאת כנוהל רגיל לגבי כל העולים שומרי שבת שאינם שומרים שבת גם יחד.

מינה פנמן
ירושלים

המעורבים בפרשה חייבים להתפטר מיד

למצב הנורא שהכניסו אותנו האנשים מסוג צ' תחת פיקודיהם של הממונים על המשרות החשובות במדינה, — לא די שלא התנגדו נמרצות למעשיהם, אלא העלו אותם בדרגה והוסיפו דלק למדורה.

לפי דעתי על המעורבים בפרשה להתפטר מיד. על ידי זה ייפסק מחול השדים, שמעשיהם הנפשעים גרמו לנו.

צבי אמזל
כפר־חבאת

צר לנו עליך אחינו יונתן

צר לנו, עליך יהונתן פולארד, אחינו. זכותה של מדינת ישראל שלא לחשוף את טיב המעורבות של הדרגים המדיניים בגיוסו ובהפעלתו של יונתן פולארד. אין עוררין על כך שהאיש עשה מה שעשה בעיקר מתוך מניעים ציוניים־יהודיים ואין חולק על כך שתרומתו לישראל גדולה מאד.

מצער לראות שמדינת ישראל מתנערת מיונתן פולארד, וחוזרת לסדר היום. הרגיל שלה כאילו צרלות כבר אוזנינו משמוע את זעקותיה של אן פולארד התמימה, כאילו נאטם ליבנו לגורלו של הצעיר שהופקר פצוע ומוכה בשדות זרים. האם אין לנו תשובה לדברי התובע שפסק בשביעות רצון עצמית: „האיש הזה לא יראה עוד את אור היום"?

במקום לטייח הכל ולברוח מכל בדיקה ואחריות מוטב לנו להוכיח — לאמריקנים שזה היה משגה חד פעמי וכי האחראים שלמו על כך. קידומם של סלע ורפי איתן ייעצר קבל עם ועדה. ארנס או רבין יחזרו לספסלי הכנסת לתקופת מה ויחזירו את ה„וולוו". באווירה כזאת נוכל לבקש על נפשם של יונתן ואן פולארד שעשו מה שעשו לא נגד ארה"ב אלא למען מדינת ישראל.

על האמריקנים להבין שדעת הקהל בישראל לא תשלים עם מצב שבו מרגלים למען רוסיה יכולים לחזור בשלום לבתיהם בעיסקות של חילופי מרגלים ואילו בני הזוג פולארד לא יוכלו להשתחרר רק משום שריגלו לטובת בעלת בריתה של ארה"ב (ולא נגדה!).

לחץ של דעת הקהל והתגייסותה של יהדות אמריקה יוכלו לסייע לשחרור בני הזוג או לפחות להביאם לכלא ישראלי. זה מקרה המצריך גיוס של דעת קהל בארץ ובתפוצות. אל נחריש!

יהונתן פולארד יחוש כי העם בישראל לא שכח אותו ואת אשתו: צר לנו עליך, אחינו יהונתן!

הרצל ובלפור חקק
מבשרת ציון

השעה אינה כשרה לביקור

למרות שעברו כ־42 שנים מסיום מלחמת העולם השניה תודעת השואה עדיין קיימת בקרב אנשים רבים בעולם היהודי בכלל, ובישראל בפרט. אמנם יש אנשים המנסים לטעון ששואת היהודים לא היתה ולא נבראה, אבל הנה בא עתה משפט דמיאניוק ומאשר מחדש את זוועותיה של השואה, ולנוכח מציאות זו מתעוררת מחדש השאלה, מדוע צריך נשיא המדינה חיים הרצוג לנסוע לביקור בגרמניה? נראה כי בלשכת הנשיא לא ידעו כי ה־1 באפריל מועד יציאת מר הרצוג לגרמניה יהיה בעת שמשפט דמיאניוק יהיה בעיצומו.

במדינת ישראל עדיין קיימות שתי דעות כאשר לטיב היחסים עם גרמניה המתחדשת. המצדדים ביחסים תקינים עם מערב גרמניה סבורים כי גרמניה זאת איננה אותה גרמניה הנאצית ומדוע ילקו הבנים בשל חטאי אבותיהם? ועוד: גרמניה היא מדינה כלכלית בעלת חשיבות מרכזית בכלכלת מערב אירופה בפרט ובעולם המערבי בכלל ועל מדינת ישראל המתלבטת בקשיים כלכליים לקיים קשרים טובים עם מעצמה כלכלית זו. נשיא ישראל בנסיעתו לגרמניה מחזק את הגישה הזו ומעלה את רמת היחסים בין מדינתנו לבין הרפובליקה הפדרלית גרמנית לדרגה שלא היתה עד כה.

לעומתם טוענים המתנגדים להידוק הקשר עם גרמניה, כי חרפת מעשי השואה עדיין לא הוסרה מעל לראשי הגרמנים ועל ישראל כמדינת היהודים חובה עמוקה להגד ולשמור את השואה והבושה על הנצחה זו. בעצם נוכחותו של נשיא ישראל בגרמניה, יתקבל הרושם כי ענין השואה נדחק מהתודעה ונעברים עליה שיקולים אקטואליים אחרים.

נראה לי כי גם באופן כללי עדיין לא הגיעה השעה לביקור נשיא מדינת ישראל בגרמניה ובייחוד לא על רקע המשפט המתנהל בירושלים כאשר ניצולי שואה מעידים ומספרים סיפורי זוועה ומתארים מחזות אימים שביצעו הנאצים ועוזריהם האוקראינים ביהודים חסרי ישע. נראה לי כי הנשיא יעשה נכון אם ישקול פעם נוספת את צעד נסיעתו לגרמניה בעת הנוכחית במיוחד.

צבי ירנער
בת־ים

הדלפות מוועדות סודיות

שתי הועדות החוקרות את פרשת פולארד נכנסות בשלבים שונים של עבודתן: בעוד ועדת המשנה לעניני מודיעין של ועדת החוץ והביטחון, בראשותו של ח"כ אבא אבן, מתקרבת לסיום שמיעת העדויות ומתכוננת לכתוב את הדו"ח, הרי ועדת הבירור, בה חברים ד"ר יהושע רוטנשטרייך וצבי צור, פועלת עד כה בקצב איטי, בעיקר בשל יציאתו של צור לחו"ל לשבוע ימים.

שתי ועדות אלה עוסקות בחומר הסודי ביותר, ולפני גיבוש מסקנותיהן יצטרכו לשקול היטב מה יוכל לפרסום ומה יישאר סודי. מה שברור הוא כי עצם הדיונים בוועדות חייבים להיות סודיים באופן מוחלט, הן מבחינת האינטרסים הבטחוניים והן מבחינת ההשלכות שעשויות להיות להם על המערכת הפוליטית, והפרסום צריך לבוא רק לאחר שהן יסכמו את המלצותיהן ומסקנותיהן.

יו"ר הוועדה הפרלמנטארית, ח"כ אבא אבן, אמר כי „מתבקשת אתנחתא, כדי שחברי הוועדה יוכלו לקרוא וגם לחשוב מה הלאה, ומה מתחייב ממה שנפרש לפניהם". אך יש גורמים שכבר עוסקים בהדלפות על מה שהוצג בוועדה זו ועל מה שעשוי להשתמע מהעדויות. עושים זאת בצורה של רמזים ושברי מידע, אך הדברים פוגעים בעצם הסודיות של דיוני ועדה זו. חבר הוועדה, ח"כ דוד מגן מ„הליכוד", שילח רמז עבה למדי על מהלך הדיונים ובאסיפה מפלגתית של „חרות" אמר כי „ספק אם ממשלת האחדות בהנהגה הנוכחית תוכל להמשיך ולהתקיים", לאחר שהוועדה הפרלמנטארית תפרסם את ממצאיה. ח"כ מגן הוא אחד מנאמניו המובהקים של השר אריאל שרון, הוא חבר מרכזי בתנועת „חרות", ואם אמר את דבריו באסיפה מפלגתית, לא קשה לשער על מה (ומי...) ילמדו דבריו.

ההדלפות הישירות והעקיפות מדיוני „ועדת אבן" חייבות להיפסק לאלתר. גם מבחינה ענינית וגם מבחינת ההשפעה שעלולה להיות להן על עבודתה של „ועדת רוטנשטרייך־צור". יש להניח שמסקנותיהן של שתי הוועדות יעוררו הדים רחבים ואולי יהיו להן תוצאות במישור הפוליטי — ותיה ל„שמ[illegible]" בשעתה.

יר"ש

מגמה מעורבת

מאת מרדכי זפט

מגמה מעורבת עם תנודות עד כ־6 אחוזים היתה אתמול בשוק המניות. נקבעו 187 עליות, 70 ירידות, ו־124 ני"ע נסחרו ללא שינוי בשער.

המחזור הסתכם ב־26,9 מיליון ש"ח מזה 2.2 מיליון שקל במניות ה[illegible] אסדר.

אתמול בבורסה

מחזור גדול היה גם באגרות החוב — 19,9 מיליון שקל, מזה כ־15 מליון שקל במלוה ה־80 אחוז שנסחרו בעליות קלות.

הודעות הבורסה

✱ בנק לאומי למשכנתאות — רווח קטן של 9 אלף ש"ח ב־1986, לעומת הפסד מתואם של 929 אלף ש"ח ב־1985.

✱ בנק כללי — תבוצע הנפקת מניות (שאינן בלולות בהסדר) בסך 8—9 מיליון דולר. חברת „ישרופה", בעלת המניות העקרית, הנמנית עם קבוצת הברון אדמונד דה־רוטשילד, תשמש כחתם להנפקה.

✱ מלם — הפסד מתואם של כ־5.3 מיליון שקל ב־1986 לעומת / כ־5,5 מיליון ש"ח ב־1985.

✱ אקרשטיין — החברה תקים חברת בת בארה"ב בהשקעה של 3 מיליון דולר, מזה 2,5 מליון דולר מאשראי ספקים למימון בנקאי.

✱ תלכל — רווח מתואם של 45 אלף שקל ב־1986 לעומת 333 אלף שקל אשתקד.

✱ מתם — החברה החזירה שטח של 68 דונם למינהל מקרקעי ישראל ובתמורה נוצר לה רווח של 814 אלף ש"ח.

✱ אגן — רווח מתואם של כ־5,2 מיליון ש"ח ב־1986, לעומת כ־6,7 מיליון ש"ח אשתקד.

שערי המניות

המניה	השער	השינוי בקי'	השינוי ב־%
ספנות 0.1	2200	+ 40	+ 1.9
הבינלאומי	5675	+145	+ 2.6
פ.ב.י.	7420	+300	+ 4.2
אי.די.בי. רג' *	91280		
איגוד	68020	+350	+ 0.5
דיסקונט א'	116550	+650	+ 6.6
מזרחי ש	37540	+180	+ 0.5
פועלים ש *	61780		
בלל *	39200		
מימון 1.0 *	52500		
פתמ"ש	4120	+220	+ 5.6
משכן	3659	+ 40	+ 1.1
עצמאות	17800	+350	+ 2.0
טפחות ש	25000	+390	+ 1.6
מרב	8870	+120	+ 1.4
שלמון *	1009		
לאו' תעש' ש	14700	+100	+ 0.7
הסנה	433	— 6	— 1.4
סקוריטס	1441	+ 15	+ 1.1
שופרסל א'	13700	— 50	— 0.4
ד ל ק	6655	+130	+ 2.0
אורן 1 *	729		
אזורים	1359	+ 40	+ 3.0
אפריקה 1.0	53900	+900	+ 1.7
נכסים	3875	+ 80	+ 2.1
בב ים 0.5	4715	+ 15	+ 0.3
הכשרה *	97000		
ישפרו	5800	+200	+ 3.6
ישרס *	23880		
כלל נדל"ן *	791		
מגרב	3050	— 20	— 0.7
רסקו מ"ר	5261	+250	ק'ו
פולגת 4 *	4050		
פוליגון	14400	+1150	+ 8.7
כבלים	47000	+2630	+ 5.9
קופס' פח 1.0	5020	+ 90	+ 1.8
אלקו ש	6010	— 5	— 0.1
אלקטרה 5.0	1550	+ 81	+ 5.5
כלל אלקטר'	2695	— 65	— 2.4
אי.פי. *	1390		
תעשיות מתכל	771	+ 5	+ 0.7
דשנים 5	1818	+ 60	+ 3.4
היפה כימיקל'	935	— 10	— 1.1
ט ב ע	12830	+450	+ 3.6
ים המלח	3235	+ 50	+ 1.6
פטרוכימיים *	646		
פרוטארום *	20220		
מפעלי נייר	451000	+6500	+1.5
פולק 5	2819	—130	— 4.4
מרכזית	13486	+142	+ 1.1
כלל תעשיות *	2830		
אי.די.בי. פי'	9400	— 30	— 0.8
התברה 1 *	22850		
אמפא *	29290		
פועלים השי'	11500	+187	+ 1.7
דיסי' השי' *	6125		
מזרחי השי'	39319	+800	+ 2.1
יצוא *	16565		
ירדן *	3000		
כלל ישראל 10	1672	+ 50	+ 3.1
פז השקעות	4565	— 60	— 1.3
עוז 0.5 *	3736		
פמה 0.5	9530	+130	+ 1.4
פז נפט *	35200		

* ללא שינוי

נרשמו לנישואין

הרבנות הראשית — המועצה הדתית נתניה

סברן בני בן אנאיטרללה (רוק) אירן—נתניה; כץ מאירה בת משה (רוקה) ישראל—נתניה.
בן עמי אליהו (רוק) ישראל—פ"ת; מלכה מזל בת יוסף (רוקה) צפת.
סרור ציון בן יוסף (רוק) לוב—פתח תקוה; גויטע אינס בת ציון (רוקה) ישראל—נתניה.
שהמרם מהדד בן רחמן (רוק) אירן—כפר סבא; מנגולי סוריה בת רחמים (רוקה) אירן—חולון.
חיים דרור בן קרל יוסף (רוק) פ"ת—קב' יד חנה; שוסטר סמדר בת ישי (רוקה) ישראל—קב' יד חנה.
בוסקילה אלברט בן מרין משה (גרוש) מרוקו—נתניה; בוטבול ליליאן לאה בת מויים משה (פנויה) מרוקו—נתניה.
אשרוב ניר בן דב (רוק) ישראל—ירושלים; ברסי מירב מרים בת שלום (רוקה) ישראל—ירושלים.
שקראב ליאוניד בן שלמה (רוק) רוסיה—נתניה; קוסוי פולינה בת סמיון (רוקה) רוסיה—נתניה.
דעדוש גדעון בן שמואל (רוק) ישראל—נתניה; קמחי שרה בת משה (רוקה) חדרה—נתניה.
בן נעים ויקטור בן ברוך (רוק) מרוקו—נתניה; ארוסר קרולין בת אלווד נורמן (רוקה) מרוקו—נתניה.
פיים גבריאל בן יוסף (גרוש) עפולה—פ"ת; קרן מרים בת ראובן (גרושה) חדרה—נתניה.
זרקה יצחק בן משה (רוק) כיס—נתניה; מרציאנו ניני בת אלברט (רוקה) ישראל—נתניה.
איתם סמי בן אליהו (רוק) ישראל—נתניה; הרצוג בת שבע בת חיים (רוקה) ישראל—נתניה.
לחמיש יוסף בן דוד (רוק) ישראל—מושב אלישמע; בוארון מריה בת רפאל (רוקה) לוב—נתניה.
סבח מרדכי בן אברהם (רוק) מרוקו—ראשון לציון; איסקוב צביה בת אריחי אריה (רוקה) רוסיה—רעננה.
אלקלעי אריה בן יחזקאל (רוק) ישראל—נתניה; פרנק אלה אלפרידה בת זאב (רוקה) כ"ס—נס ציונה.
ארז דוד בן חיים (רוק) מרוקו—נתניה; רבינוביץ נטלי בת מוריס (רוקה) ארה"ב—נתניה.
יעקב טוביה בן עזר (רוק) באר שבע—נתניה; כראדי שולמית בת דוד (רוקה) ישראל—נתניה.
וקס איתן שמעון בן מרדכי (רוק) ישראל—נתניה; ברקוביץ יפה בת אלימלך (רוקה) ישראל—נתניה.

מועצה דתית הוד השרון

טוילי דב בן מאיר (רוק) טוניס—הוד השרון; מסילתי דורית בת דוד (רוקה) הוד השרון.
עיאש משה בן סלומון (רוק) הוד השרון; נעים עליזה בת ליאון (רוקה) הוד השרון.
שרעבי מיכאל בן נתן (רוק) רעננה; סמרלי שושנה בת יהושע (רוקה) הוד השרון.
דניאל אריה בן יוחנן (רוק) רעננה; היון עליזה בת אברהם (רוקה) הוד השרון.
ראובן יוסף בן ציון (רוק) מושב אלישבע; ציפורה רינה בת יוסף (רוקה) הרצליה.
גבריאל ששון זוהר בן בנשה (רוק) הוד השרון; דדון איריס בת אלישע (רוקה) פתח תקוה.
כהן חיים בן גבריאל (רוק) הוד השרון; אוסמוגין מרים בת יעקב (רוקה) מרוקו—כפר סבא.
כהן דן בן יוסף (רוק) הוד השרון; מזרחי אילנה בת ברוך (רוקה) קדימה.
ביבי נעים בן אברהם (רוק) מושב אלישבע; מעודה שושנה בת יוסף (רוקה) הוד השרון.

הרבנות הראשית בת-ים

מזל טוב אברהם בן יום טוב (רוק) ישראל—בת ים; גומל סגלית בת אליעזר (רוקה) ישראל—בת ים.
נחום ארנון בן אליהו (רוק) ישראל—בת ים; כהן רונית בת יעקב (רוקה) ישראל—בת ים.
עטיה צור בן ברוך (רוק) ישראל—בת ים; גולדברג דליה בת סרגיו (רוקה) ישראל—בת ים.
צנאקי רוז בן יוסף (רוק) ישראל—תל אביב; קניאס כוכבה בת אברהם (רוקה) ישראל—בת ים.
פוגמה אלי בן יצחק (רוק) ישראל—פתח תקוה; לוי רחל בת זק (רוקה) ישראל—בת ים.
פיסלוויץ שמואל בן בנשה (גרוש) ארגנטינה—חולון; לויפר ברטה בת יוסאק (גרושה) צילה—בת ים.
קיסי אליעזר בן יוסף (רוק) ישראל—פתח תקווה; שטיב עדנה בת חיים (רוקה) ישראל—בת ים.
קורנר יגאל בן צבי (רוק) ישראל—בת ים; גבע גליה בת ביהרבי (רוקה) ישראל—בת ים.
רינט מרסלו בן לאון ל"ב (רוק) ארגנטינה—בת ים; שילה דיה בת אביגדור (רוקה) ישראל—בני ברק.
רוזנטל לפי בן שלמה (רוק) ישראל—בת ים; מועלם אורלי בת שבתאי (רוקה) ישראל—רעננה.
רוזנצוייג דוד בן ישראל (רוק) ישראל—תל אביב; הקון שושנה בת רוברט (רוקה) ישראל—בת ים.
רחמני שלמה בן נסים (רוק) אירן—רעננה; יחזקיאן מלכה בת מנושר (מנשה) (רוקה) ישראל—בת ים.
שריקן רוני יהושע בן אליהו (רוק) ישראל—בת ים; פרנר ברניס פרידל בת בן ציון (רוקה) אנגליה—בת ים.
שורץ מאיר בן יוסף (רוק) ישראל—בת ים; אשכנזי יפה בת עזרא (רוקה) ישראל—בת ים.
בן דוד שלום בן יוסף (גרוש) מרוקו—פריס; לוידה אסתר בת משה (מסה) (רוקה) אירן—בת ים.
בן שושן משה בן מימון (רוק) ישראל—ישרש; מדלאוי גלינה בת יעקב (רוקה) ישראל—בת ים.
גרינפלד מאיר בן שמעון (רוק) ישראל—חולון; פרהצויר ענת בת ידנה (רוקה) ישראל—בת ים.
דוויק יוסף בן מרדכי (רוק) ישראל—בת ים; זגדון יואלה בת דו"ם (רוקה) ישראל—טבריה.
גדמי עומר בן ציון (רוק) ישראל—בת ים; עמיר שלומית בת דוד (רוקה) ישראל—תל אביב.
וולמן משה בן לייבה (גרוש) פולין—בת ים; רוסמן שולמית בת אברהם (גרושה) בולגריה—בת ים.
יעקוביאן יעקב בן נורוללה (רוק) ישראל—תל אביב; אסיה שרה בת בכור (רוקה) ישראל—בת ים.
תמנאני יעקב בן בנימין (רוק) ישראל—בת ים; חדד מימי רוחמה בת ויקטור (רוקה) ישראל—בת ים.
חיים אליעזר בן יוסף (רוק) ישראל—אשקלון; שציה לילי בת אליהו (רוקה) ישראל—בת ים.
חזן משה דוד בן מאיר (רוק) ישראל—בת ים; בריגג אסתר בת משה (רוקה) ישראל—בת ים.
טובי ישראל שבת בן משה (רוק) ישראל—בת ים; כשלאי חניתה בת משה (רוקה) ישראל—חולון.
לניאל אריה בן אברהם (גרוש) ישראל—תל אביב; לוין שרה בת זלמן (גרושה) ברית"מ—בת ים.
ממסטול ב מיכאל בן שלוה (רוק) גרוזיה—בת ים; בן דוד ליאורה בת משה (רוקה) ברית"מ—בת ים.
מיכאל ישראל בן משה (רוק) ישראל—בת ים; פרנקו דפנה בת שבתאי (רוקה) ישראל—בת ים.
אלגזה משה בן אלברט (רוק) סוריה—בת ים; קריכלי מאיה בת מיכאל (רוקה) גרוזיה—בת ים.
אליק יהונן בן יצחק (רוק) ישראל—עכו; צדור רינה בת שמעון (רוקה) ישראל—בת ים.
אביב בן ביני בן אברהם (רוק) ישראל—בת ים; פרנצס כלנית בת יוסף (רוקה) ישראל—בת ים.
אלבז שלמה חבם בן יצחק (רוק) ישראל—תל אביב; וסורי מלי בת זכריה (רוקה) ישראל—בת ים.
בן סעדון ויקטור בן רפאל (רוק) ישראל—בת ים; באמן חיה בת יצחק (רוקה) ישראל—בת ים.
בן דהן יוסף בן עמרם (רוק) ישראל—אשקלון; מור יוסף אסתר בת מוריס (רוקה) ישראל—בת ים.
בן גן שלוהה בן אלכסנדר (רוק) בריה"מ—נתניה; יד צפורה בת מרדכי (רוקה) בריה"מ—בת ים.
בן לולו שלמה בן דוד (רוק) מרוקו—בת ים; חיים חנה בת חיים זיל (רוקה) ישראל—תל אביב.
בן א[illegible] (גרוש) בריה"מ—בת ים; [illegible] רות בת [illegible] בת ים.
[illegible] ישראל—בת ים.
בן גין פליפה אשר בן אליהו (רוק) ישראל—בת ים; טורזמן מרים בת אלברט (רוקה) ישראל—קרית ביאליק.

שערי חליפין במט"ח
בנק המזרחי המאוחד

שערי קניה ומכירה של בנקנוטים והעברות במטבע־חוץ ליום 27.3.87 עד למחרת בשעה 12.30 לעסקות בדולרים עד לסך 1,000 דולר וביתר המטבעות עד שווי 500 דולר, יהיו במפורט להלן:

בנוסף לשערים דלהלן יש לגבות עמלה בשיעור של 0.75%

המדינה	המטבע	יחידה	שער קניה (שקים והעברות)	שער מכירה (שקים והעברות)	שער קניה (בנקנוטים)	שער מכירה (בנקנוטים)
ארה"ב	דולר	1	1.6020	1.6220	1.57	1.65
בריטניה	לישט	1	2.5736	2.6057	2.52	2.65
גרמניה	מרק	1	0.8778	0.8888	0.86	0.90
צרפת	פרנק	1	0.2643	0.2676	0.24	0.27
הולנד	גולדן	1	0.7786	0.7883	0.76	0.80
שוויץ	פרנק	1	1.0518	1.0650	1.03	1.08
שוודיה	כתר	1	0.2518	0.2550	0.24	0.26
נורווגיה	כתר	1	0.2334	0.2363	0.22	0.24
דנמרק	כתר	1	0.2334	0.2364	0.22	0.24
פינלנד	מרק	1	0.3597	0.3625	0.34	0.37
קנדה	דולר	1	1.2229	1.2382	1.18	1.26
אוסטרליה	דולר	1	1.1133	1.1273	1.05	1.16
דרא"פ	רנד	1	0.7873	0.7972		
אוסטריה	שילינג	10	1.2486	1.2642	1.22	1.29
איטליה	לירה	1000	1.2337	1.2491	1.15	1.27
יפן	ין	100	1.0784	1.0919	1.05	1.11

* רק לגבי בנקנוטים בערכים של עד 100 כתר.
** רק לגבי בנקנוטים של עד 10,000 לירטות
לגבי בנקנוטים בערכים גבוהים יותר יש לקבל את השער מהאגף לעסקות חוץ.

רדיו

קול המוסיקה

06.00 „שמע ישראל"; 06.02 צלילי בוקר; 07.09 בהאזנה ניצרתה; 09.00 קונצרט בוקר; 11.57 מגישים שיר; 12.00 מן הפרטיה; 13.05 בהאזנה נינוחה; 15.00 הסברה מוסיקלית; 16.00 מאולמי הקונצרטים שלנו; 18.00 דגש על הביצוע; 19.00 תזמורות כלי נשיפה; 20.05 אינטרלוד; 20.27 מגישים שיר; 20.30 מאולמי הקונצרטים בעולם; 22.30 פעם ועוד; 23.00 מהווי יצירות.

רשת א'

06.00 „שמע ישראל"; 06.02 שירי דורים לעולים; 07.30 רדיו קל; 07.58 רגע של עברית; 08.05 הריגה; 08.27 משפט דמיאניוק — שידור חי מבנייני האומה בירושלים; 14.06 בראש צעיר; 15.27 השכלה הדפת לכל; 15.57 משפט דמיאניוק — שידור חי מבנייני האומה בירושלים; 19.05 עיונים בפרשת השבוע; פרשת „ויקרא"; 19.30 שידורים לעולים; 22.05 לכל אדם מכב.

רשת ב'

06.06 „שמע ישראל", „מה טוב אהליך יעקב" וסיכום המשנה היומית; 06.12 התעמלות בוקר; 06.22 לחקלאי; 06.30 סקירת מאמרי המערכת של עתוני הבוקר; 06.53 אור ירוק; 06.57 רגע של עברית; 07.00 הבוקר הזה; 08.05 עושים עניין; 09.05 ביקור בית; 10.05 כל צבעי הרשת; 11.30 סעה לשלום; 12.10 א״א ב״ב; 13.05 בוצעי היום; 14.06 לראות או לא לראות; 14.30 בת צחוק; 15.05 רגעי קסם; 16.05 שירים ושיערים; 17.05 יומן כלכלה; 17.30 על מספרים ואנשים; 18.06 שעה חופשית; 18.45 היום בספורט; 19.00 היום הזה; 19.35 דין ודברים; 20.05 סולם הזמירות; 22.05 פינת הג'אז; 22.58 רגע של עברית; 23.05 משחקי לילה.

גלי צה"ל

05.45 פרקי אבות; 05.55 בי אופן מילולי; 06.05 אוניברסיטה משודרת; 06.30 פוקחים עין; 07.07 שבע אפס שבע; 08.00 בוקר טוב ישראל; 09.05 א״לה בוקר; 10.05 הפסקת 10; 10.55 שירותרום 87'; 11.05 נכון לעכשיו; 13.05 מקום טוב באמצע; 14.05 דו רה יומי; 15.05 מה יש; 16.05 ארבע אחרי הצהריים; 16.54 באופן מילולי; 17.00 ערב טוב ישראל; 18.05 סברא וסייפא; 18.45 משלש; 19.05 שירים מכאן; 19.50 „תיק פלילי 373/86, מדינת ישראל נגד ג'ון איוואן דמיאניוק" — יומן מיוחד לסיקור אירועי המשפט; 20.05 ספרים רבותי ספרים; 21.00 מבט לחדשות; 21.30 אוניברסיטה משודרת; 21.55 שירותרום 87'; 22.05 על הדבש ועל העוקץ; 23.05 עשרים וארבע — היום שהיה; 23.55 שיחת חצות; 00.05 ציפורי לילה; 02.00 מבזק ידיעות; 02.05 לא רוצים לישון; 05.05 צלילי בוקר.

שידורי צה"ל 2
19.05 רדיו רדיו; 20.05 סבבי בבסיס; 22.05 על הדבש ועל העוקץ; 23.05 קול הג'אז הזה.

טלוויזיה

טלוויזיה חינוכית

08.00 טלטקסט — עד כאן; 08.03 שעת כושר; 08.15 אוריינית — חשה"ב; 08.40 בלי סיפורת; 09.00 אנגלית ה'; 09.20 חשבון פשוט ד'; 10.10 אנגלית ד'; 10.30 הגיל הרך — רגע עם דודלי; 11.00 ערבית מדוברת (ד'־ה'); 11.15 אנגלית ו'; 11.30 ארץ מולדת; 12.00 אנגלית ה'; 12.25 תלמוד — שניים אוחזין; 13.00 מדעי הטבע (ד'־ו'); 13.30 צרפתית — העשרה; 14.00 טלטקסט — עד כאן; 14.03 שעת כושר; 14.15 קסים קסם; 14.35 רכבת ההפתעות; 15.00 קשר משפחתי; 15.40 הפונדק בעיירת חמישה המייל (פרק 19): כשהקיקאי בורה ביכה; 16.30 מדינת ישראל נגד ג'ון (איוואן) דמיאניוק — משדר מיוחד של ערב חדש; 17.00 ערב חדש.

טלוויזיה כללית

17.30 הנסיכה והמכשף — אגדה לילדים; 18.00 הילדים מרחוב דגרסי: החברה של בריף; 18.30 קיצור החדשות (ע.); 18.35 ספורט (ע.); 19.30 קיצור החדשות (ע.); 20.00 כותרות מבט; 20.02 הפלא ופלא; 20.50 נקודת חן; 21.00 מבט לחדשות; 21.35 שלושה למעלה, שניים למטה: מבצע גורף; 22.05 זה הזמן; 22.56 רצח במשיכת קולמוס: הידד להריגה; 23.40 פסוקו של יום; חדשות.

מגן דוד

טלפון חירום 101: ירושלים, בית־שמש, תל־אביב, חיפה, נהריה, עכו, מגדל הרצליה, כפר־סבא, נתניה, קרית־שמונה, צפת, ראשון לציון, באר־שבע, אופקים, דימונה, ערד, אילת.

ירושלים — טל' 523133, בית־שמש — 811288, תל־אביב — 460111, רמת־גן, גבעתיים, בני־ברק — 781111, פתח־תקוה — 9231112, קרית־אונו — 344442, חולון — 803133/4, בת־ים — 585555/6, חיפה — 512233/4, נהריה — 923333, 979333, עכו — 912333, קרית־טבעון — 931401, קרית־ביאליק — 721817, חדרה — 063-22333, הרצליה — 541333, כפר־סבא — 33222, טבריה — 067-90111, קרית־שמונה — 067-44334, בית־שאן — 065-8722, עפולה — 065-93333/4, חצור הגלילית — 067-36333, קצרין — 067-61333, נצרת עלית — 065-73333, מגדל־העמק — 065-4006, רחובות — 054-451333, אשדוד — 055-51332/3, אשקלון — 051-23323, לוד — 054-229133, רמלה — 054-221022, קרית־גת — 051-881333, קרית־מלאכי — 055-8233, ראשון־לציון — 942333, שדרות — 051-97074, באר־שבע — 057-78333, אופקים — 923022, נתיבות — 941033, דימונה — 59333, ערד — 957222, ירוחם — 80133, מצפה־רמון — 88333, אילת — 059-72333, צפת — 067-30333.

שערים יציגים

להלן השערים היציגים ל־27 במרץ 1987 כפי שנמסרו על־ידי בנק ישראל:

סל :	1.6840
דולר ארה"ב :	1.6123
מר"ג :	0.8840
לי"ש :	2.5890
פר"צ :	0.2657
ין יפני : (100)	1.0870
פליה :	0.7832
פר"ש :	1.0600
כת"ג :	0.2533
כת"ש :	0.2533
כת"ד :	0.2347
מר"פ :	0.3607
דולר קנדי :	1.2338
דולר אוסטרלי :	1.1258
רנ"ד :	0.7896
פר"ב : (10)	0.4270
שילי אוס : (10)	1.2579
לירה איטלקית : (1000)	1.2403
לירה אירית	2.3601
פזטה ספרדית : (100)	1.2544
יחידת מטבע אירופית :	1.8354
דינר ירדני :	4.6434
לירה לבנונית : (10)	0.1466
לירה מצרית :	0.8142

בתי מרקחת

ירושלים: קופ"ח של ההסתדרות מרפאת רוממה רח' הכ"ג 28 523191.
תל אביב: בס, פרישמן 66 237326, קופ"ח כללית אמסטרדם 7 225142.
פתח תקוה: קופ"ח הכללית, חיים עוזר 905271.
נתניה: קופ"ח לאומית, רח' סמילנסקי 9 38053.
חולון: אהרון, רח' הופיין 52 889153.
חיפה: חניתה, חניתה 22 נוה שאנן 231905.
ב"ב ר"ג: אסותא, ז'בוטינסקי 41 ר"ג 7511874.

בתי חולים

ירושלים: ביקור חולים (ילדים), הדסה עין כרם (פנימית, כירורגית, אורטופדיה, א.א.ג.), משגב לדך (נשים), שערי צדק (עיניים).
תל אביב: רוקח (ילדים) איכילוב (פנימית, כירורגית).
נתניה: לניאדו.

מוסדות חינוך

„עם יחס מיוחד"

מנהג חדש בא לעיר תל־אביב: טיפוח מוסדות חינוך יחודיים ויוקרתיים. ראש וראשון הוא בית הספר לאמנויות, שזכה „מעל ומעבר" ביחסה של העירייה אליו. לא רק כיתות ליכוד מרווחות, עם מזגני אוויר לקיץ ותנאי חימום אידיאליים לחורף, לא רק תקציבים זורמים „לאלף ואחד פעילויות", אלא גם בתנאי מישופים למוי גם בדרכי הגישה אליו.

הגיעו הדברים לידי כך שלמען בית הספר הזה תוסמים גם את הרחובות והתושבים קובלים מרה על נוהג זה של סגירת רחובות סמוכים כדי לאפשר עוד ועוד הרחבה בבית הספר.

בית ספר זה אמנם הוכיח עצמו בתהלוכת העדלידע, אך יש אומרים כי לשם הפקת תדמית היוקרה השקיעו בו לילות כימים — לרבות בשבתות וחגים — כדי להכינו לתהלוכה. השאלה היא אם לא הפריזו ביחס הזה, בתנאים שהובטחו ובהבלטה של בית ספר זה, לעומת בתי ספר אחרים בעיר!

עתה זוכה בית ספר נוסף ל„יחס מיוחד". המדובר בבית הספר למדעי הטבע, השוכן בבניינים הנושנים של האוניברסיטה בתל־אביב — באיזור הדרום.

ואם לא די בשני מוסדות אלה, החלו באחרונה לדבר בעירייה על עוד בית ספר מיוחד „עם הדגשה ללימודי הספרות"...

מסתבר כי לבתי ספר עירוניים יחודיים אלה, נאבקים הורים כדי לרשום את ילדיהם בם, ולא מעט צריכים להפגין „קשרים טובים" אצל הנוגעים בדבר. וכך יכולים גם תלמידים מערים סמוכות להיכלל בין תלמידי בתי ספר אלה, בתנאי, כמובן, שיש להם הכישורים ולא פחות מכך — הקשרים הרצויים...

ח-פ-ן

תצפית

קארטר „בעקבות" בן גוריון...

בריקודי המהיפות מסביב ל„ידידה הגדולה" של ישראל מגדל הבוטנים, ונשיאה לשעבר של ארה"ב ג'ימי קארטר, הובילו אותו מארחיו הישראליים, בהליקופטר כמובן, גם לשדה בוקר והובילו אותו שם במכון למורשת של בן גוריון מייסדה של המדינה.

באחד הרגעים, כשנחה עליו הרוח, שאל קארטר את אחד ממארחיו הישראליים היכן עוברת הדרך לפטרה? „ביקרת שם"? — שאל את המארח — כאשר הלה השיב בשלילה אמר לישראלי „אני מקווה שבבוא היום תוכל לבקר שם"...

„המשאלה" הזו של קארטר מזכירה את אמרתו של בן גוריון שבמורשתו בשדה בוקר ביקר עתה נשיאה לשעבר של ארה"ב וגיבור הסכמי קמפ דיוויד. בספרי הזכרונות על בן גוריון, מסופר שבשנת 1950 בביקורו באום־רשרש (היום אילת), נזדמן לשם ב' ג' שר הביטחון בימים ההם בלווית מפקד הפלמ"ח יגאל אלון. השניים השקיפו לעבר הרי אדום ומואב, שממול אילת, ואז אמר בן גוריון לאלון: „יגאל, עוד תכבוש את ההרים האלה"...

אין להניח שקארטר התכוון שהישראלים יגיעו לעקבה, בדרך שהתכוון לה בן גוריון, שכן לפי כל ההתבטאויות שפיזר בישראל אחרי ביקוריו במדינות ערב התרשם מאוד משאיפותיהם של המצרים, הירדנים הסורים וגם הפלשתינאים לשלום עם ישראל, כמובן לאחר שזו תסכים לשוחח ישירות עם המחבלים הפלשתינאים וארגוניהם היציגים, ובעקבות השיחות הללו תחזיר ישראל את „כל השטחים שכבשה" בין היתר נרגש מהדברים ששמע מפי שליט סוריה חאפז אל אסד ומסר משמו שהלה ישמח מאוד אם מנהיגי ישראל ינהלו איתו מו"מ תחת מטריה בינלאומית.

מסתבר שלקארטר יש ממש „תסמונת אסד" אם הוא מאמין בכנותו של שליט סוריה, אחד הערמומים שבשליטי מדינות ערב. ואכן מעיד על כך הח"כ שמחה דיניץ, מהמוכשרים ביותר שבין הדיפלומטים הישראליים, ואשר לפני שמונה שנים, בהיותו שגריר ישראל בוואשינגטון השתתף במו"מ לכינון הסכמי קמפ דייוויד. אומר דיניץ כי לקארטר יש שכרון עצמי מאסד. גם לפני ארבע שנים ביקר נשיא ארה"ב לשעבר בישראל ובהגיעו מדמשק משיחות עם אסד אמר ש„אינו מבין מדוע כל העולם טוען שסוריה היא גורם סרבני. הנה סעדתי צהרים עם אסד והוא אמר לי במפורש שאינו כזה". הרי לכם הוכחה מפורשת... בבואו הפעם לביקורו בישראל, אחרי סיוריו במדינות ערב אמר קארטר לטלוויזיה הישראלית, באתי כתלמיד ולא כמורה. בראה שמגדל הבוטנים ממדינת ג'ורג'יה בארה"ב איננו מהתלמידים המוכשרים ביותר. הוא לא שכח כלום ולא למד כלום...

מג"י

מן המעיין

אל פתח אוהל מועד יקריב אותו (ויקרא א', ג'). שלא יאמר המקריב לכהן: לך וקח בביתך את הבהמה שהתנדבתי ועשה אותה קרבן. שאין זה דרך כבוד כלפי מעלה. אלא בעל הקרבן מדדהו ר מביאו עד לפני בית המלך.

דעת זקנים
מבעלי התוספות

בתנועה

המפד"ל — ה פרוזדור תל־אביב

בשעה 5 בסניף דם המכבים 19 שעור במסכת גיטין מפי אהרון אורנבך.

בשעה 6.30—8.00 בבית הכנסת הפועמ"י אבן גבירול 195 שעור בתלמוד מס' ראש השנה מפי יוסף טילס.

בזהובכים סמאטס בשעה 12—11 הנושא: ספר תהלים מפי מר מ. פרופר.

במרכזון „אוהבת חסד" בשעה 6.00 ספר הנביא יחזקאל מפי מר מ. טרדר.

בכל יום שלישי אחרי תפילת ערבית שעור במס' ביצה מפי הרה"ג ר' מיכאל אריליך.

בכל בוקר לפני התפילה דף היומי, בין מנחה למעריב לימוד משניות ודינים ע"י האדמו"ר מקוזניץ ר"ש שטרנברג — הופשליין.

תל אביב

מסיבת הילולא לזכר האדמו"ר מגרודזיסק זצ"ל

הערב בשעה 8 תתקיים מסיבת הילולא לזכר הסבא קדישא, האדמו"ר ר' אלימלך מגרודזיסק זצ"ל, הסבא של האדמו"רים קוזניץ, קלוין, סטרלין, גרודזיסק ותלמידיו. האדמו"ר הק' הג' מאוטסרוצבסא זצ"ל מוקירי זכרו מוזמנים. מסיבת ההילולא תתקיים בבית המדרש של נכדו האדמו"ר אלימלך שפירא שליטא, רח' סוקולוב 80 פנת עמוס.

חוק התכנון והבניה תשכ"ה 1965
מרחב תכנון מקומי נתניה

הודעה בדבר הפקדת שינוי תכנית מתאר מקומית

נמסרת בזה הודעה, בהתאם לסעיף 89 לחוק התכנון והבניה תשכ"ה 1965, כי במשרדי הועדה המחוזית לתכנון ולבניה, מחוז המרכז, ובמשרדי הועדה המקומית לתכנון ולבניה נתניה הופקד שינוי תכנית הנקרא „שינוי תכנית מתאר מקומית מס' נת/547/6" ביחד עם התשריט המצורף אליו.

עיקרי הוראות השינוי: קביעת הוראות לאזור מגורים, לדרך לשטח לשמה ולשטח בנין ציבורי. התוויות דרך וקביעת קוי בנין.

ואלה הם השטחים הכלולים בשינוי התכנית: גוש 8242 חלקות 3, 4 רחובות, רמב"ם, הקליר, בן עזרא, יוסי בן יוסי.

כל המעוניין בשינוי התכנית רשאי לעיין בו, ללא תשלום, בימים ובשעות שהמשרדים האמורים פתוחים לקהל.

כל מעוניין בקרקע, בבנין או בכל פרט תכנוני אחר הרואה עצמו נפגע על ידי שינוי התכנית וכן כל הזכאי לכך עפ"י סעיף 100 לחוק האמור, רשאי, תוך חודשיים מיום פרסומה של הודעה זו ברשומות, להגיש התנגדות לשינוי התכנית במשרדי הועדה המקומית האמורה. על ההתנגדות להיות מלווה בתצהיר המאמת את העובדות שעליהן היא מסתמכת.
תאריך: 8.3.1987

ד. שיש
יו"ר הועדה המחוזית
לתכנון ולבניה
מחוז המרכז

חוק התכנון והבניה תשכ"ה 1965
מרחב תכנון מקומי קריות

נמסרת בזה הודעה לפי סעיף 149 לחוק התכנון והבניה תשכ"ה 1965 כי במשרדי הועדה המקומית לתכנון ולבניה קריות הוגשה בקשה להפיכת חלל פתוח מעל קומת קרקע לחדר בשכונה בנה ביתך קרית ים גוש 10425 מגרש מס' 115. מהות הסטיה: חריגה של 5.60 מ"ר מאחוזי הבניה המותרים המהווים 1.27% משטח המגרש.

כל המעונין רשאי להגיש התנגדות למשרדי הועדה המקומית שד' ויצמן 5 קרית מוצקין, תוך שבועיים מיום פרסום הודעה זו.

ע. לוי
יו"ר הועדה המקומית
לתכנון ולבניה קריות

ועדת משנה לתכנון ולבניה
חולון

ת.ב. 5320/1

הודעה על פי סעיף 149(1) לחוק התכנון והבניה תשכ"ה 1965

ניתנת בזה הודעה שהוגשה לועדה בקשה להיתר בניה על חלקה 338 בגוש 6019 רחוב ישעיהו מס' 34 חולון, הכוללת מתן הקלה באחוזי בניה 6% משטח המגרש 609/2. החלקה הנ"ל נמצאת באזור מגורים א'.

את התכנית אפשר לראות במשרדי הועדה בעירית חולון, רח' ויצמן 58 בשעות ובימים של קבלת קהל.

התנגדות לבקשה להקלה לעיל ניתן להגיש תוך 14 יום מתאריך פרסום הודעה זו. התנגדות שתוגש חייבת להיות בכתב ומנומקת.

עו"ד ח. שרון
מ"מ ראש העיר ויו"ר
ועדת משנה לתכנון ולבניה
חולון

ועדת משנה לתכנון ולבניה
חולון

ת.ב. 1276

הודעה על פי סעיף 149(1) לחוק התכנון והבניה תשכ"ה 1965

ניתנת בזה הודעה שהוגשה לועדה בקשה להיתר בניה על חלקה 17א' בגוש 6018 רח' סהר מס' 19 חולון הכוללת מתן הקלה ב: א. אחוזי בניה 3% משטח המגרש 725/2 בשתי הקומות. ב. קו בנין 10% בקו בנין צדדי (מזרחי). החלקה הנ"ל נמצאת באזור מגורים א'.

את התכנית אפשר לראות במשרדי הועדה בעירית חולון, רח' ויצמן 58 בשעות ובימים של קבלת קהל.

התנגדות לבקשה להקלה לעיל ניתן להגיש תוך 14 יום מתאריך פרסום הודעה זו. התנגדות שתוגש חייבת להיות בכתב ומנומקת.

עו"ד ח. שרון
מ"מ ראש העיר ויו"ר ועדת
משנה לתכנון ולבניה — חולון

למשרדי קידושין־בארץ

הרבנות הראשית לתל־אביב־יפו מבקשת להודיע לה אם יצחק הניך רחל ת.ז. 056169097 בעלת תעודת גירושין־מס' 776784 מיום כ"ב בחשון תשל"ט נרשמה אצלכם לנשואין. הנ"ל טוענת כי תעודת הגירושין שלה אבדה.

חוק התכנון והבניה התשכ"ה 1965
מרחב תכנון מקומי מטה יהודה

הודעה בדבר הפקדת שינוי תכנית מתאר מקומית

נמסרת בזה הודעה בהתאם לסעיף 89 לחוק התכנון והבניה התשכ"ה—1965 כי במשרדי הועדה המחוזית לתכנון ולבניה מחוז ירושלים ובמשרדי הועדה המקומית לתכנון ולבניה מטה יהודה, הופקד ביחד עם התשריט המצורף אליו, שינוי לתכנית מתאר מקומית הנקרא תכנית מס' מי/302 — פארק העצמאות. ארה"ב שינוי לתכנית מתאר מקומית מי/200.

ואלה השטחים הכלולים בשינוי התכנית:
מטה יהודה, בין מושב מחסיה במערב ובין צומת „מולב" ליד מושב בר־גיורא במזרח.
שטח בין קואורדינטות אורך — 1573—1508 ובין קואורדינטות רוחב 1291—1267 הכל עפ"י הגבולות המסומנים בתשריט בקו כחול.

עיקרי הוראות התכנית:
א. שינוי ייעוד שטח מאיזור נופש לאיזור יער פארק.
ב. שינוי ייעוד שטח מאיזור חקלאי א' לאיזור יער־פארק.
ג. תיחום שטח פארק עצמאות ארה"ב ובו מתקני נופש שונים, איזורי פיקניק, איזורי בילוי בחיק הטבע, איזורי משחקים, נקודות הסברה וחינוך בנושאי טבע, נוף ויעור.

כל המעונין בשינוי התכנית רשאי לעיין בו ללא תשלום בימים ובשעות שהמשרדים האמורים פתוחים לקהל.

כל המעונין בקרקע בבנין או בכל פרט תכנוני אחר הרואה את עצמו נפגע על ידי שינוי התכנית וכן כל הזכאי לכך עפ"י סעיף 100 לחוק, רשאי תוך חודשיים מיום פרסומה של הודעה זו ברשומות, להגיש התנגדות לשינוי התכנית במשרדי הועדה המחוזית האמורה. את ההתנגדות יש להגיש בכתב, בפירוט הנמקות ובלווי תצהיר המאמת את העובדות שעליהן היא מסתמכת. (מטה יהודה, לת' אהליאב).

ד' אדר תשמ"ז
8 בברץ 1987

אלי לדיסה
יו"ר הועדה המחוזית
לתכנון ולבניה
מחוז ירושלים

הועדה המקומית לתכנון ולבניה
חדרה

הודעה עפ"י סעיף 149 (1) לחוק התכנון והבניה תשכ"ה 1965

ניתנת בזה הודעה, כי הוגשה לועדה המקומית לתכנון ולבניה, חדרה, בקשה למתן אישור להקלה על חלקה מס' 88(101) בגוש 10040 ברחוב הארז, דהיינו: 10% לקו בנין צדדי המותר לפי החוק.

כל מי שיש לו התנגדות לתוצאת ההיתר/האישור הנ"ל במקום זה רשאי להגיש לועדה המקומית לתכנון ולבניה חדרה, רחוב הלל יפה את התנגדותו המנומקת בכתב ולציין כתובתו המדוייקת.

התנגדויות תתקבלנה במשך 14 יום מתאריך פרסום מודעה זו ר תובאנה לדיון בפני הועדה הנ"ל.

אינג' ח כהנא
ראש העיר
יו"ר הועדה המקומית
לתכנון ולבניה
חדרה

הועדה המקומית לתכנון ולבניה
חדרה

הודעה עפ"י סעיף 149 (1) לחוק התכנון והבניה תשכ"ה 1965

ניתנת בזה הודעה, כי הוגשה לועדה המקומית לתכנון ולבניה, חדרה, בקשה למתן אישור להקלה על חלקה(ות) מס': 177 בגוש 10009 בשכ' ויצמן דהיינו: תוספת של 1.7% בניה נוספים לשטח הרצפה הכולל.

כל מי שיש לו התנגדות לתוצאת ההיתר/האישור הנ"ל במקום זה רשאי להגיש לועדה המקומית לתכנון ולבניה חדרה, רחוב הלל יפה את התנגדותו המנומקת בכתב ולציין כתובתו המדוייקת.

התנגדויות תתקבלנה במשך 14 יום מתאריך פרסום מודעה זו ר תובאנה לדיון בפני הועדה הנ"ל.

אינג' ח כהנא
ראש העיר
יו"ר הועדה המקומית
להכנון ולבניה, חדרה

הועדה המקומית לתכנון ולבניה — נתניה

ניתנת בזה הודעה כי לועדה הוגשה בקשה לאישור תוספת / בנית מגורים לבית על חלקה 65 בגוש 8232 רח' יהושע בן נון בעיריית: עד 6% הקלה בבנייה בקו בניין צדדי דרומי 0.30 מ' בתכנית מס' 104/87 ת. ב. 2374.

את התכנית ניתן לראות במשרדי הועדה.

התנגדויות אפשר להגיש משך שבועיים מיום פרסום הודעה זו.

י. אלרואי
יו"ר הועדה המקומית

עירית הרצליה
חוק התכנון והבניה תשכ"ה 1965
הועדה המקומית לתכנון ולבניה מרחב הרצליה

הודעה לפי סעיף 149 לחוק התכנון והבניה תשכ"ה—1965

נמסרת בזה הודעה בהתאם לסעיף 149 לחוק הנ"ל, כי הועדה המקומית לתכנון ולבניה מרחב הרצליה.

הבקשה על ידי: שם: ש. פוקס. כתובת: רח' בלי תכלת 43, הרצליה, בקשה המתייחסת לקרקע שבמקום.

שם הישוב: הרצליה, רחוב: בן תכלת מספר 43, גוש: 6668, חלקה: 568 ומהותה הקלה לגבי ה' מותר באיזור בו מבוקשת ההקלה האמורה.

בקשה להקלה בקו בנין אחורי. דהיינו: 7.20 מ' במקום 8.00 מ' המותרים.

כל המעונין יכול לעיין בבקשה הנ"ל במשרד הועדה המקומית ב' רחוב סוקולוב 10 הרצליה בימים ובשעות שהמשרד האמור פתוח לקהל, וכל הרואה עצמו נפגע ע"י אישור הבקשה הנ"ל יוכל להגיש התנגדות מנומקת למשרד הועדה המקומית האמור בכתובת הנ"ל תוך שבועיים מיום פרסום מודעה זו.

אלי לנדאו
יו"ר הועדה המקומית
לתכנון ולבניה
מרחב הרצליה

חוק התכנון והבניה תשכ"ה 1965
הועדה המקומית לתכנון ולבניה תל-אביב-יפו

הודעה לפי סעיף 149 לחוק התכנון והבניה תשכ"ה 1965

הרינו מודיעים בזאת כי הוגשה לועדה המקומית לתכנון ולבניה תל-אביב-יפו בקשה ליתן אשור לשמוש חורג ממגורים למשרדים למקצוע חופשי בקומה ב' לתקופה של 5 שנים לשם חיסול, ברחוב שינקין מס' 65 גוש 6935 חלקה 115 תיק בנין 0018-065 בקשה מס' 870008.

בעל קרקע או בנין או המחזיק בהם שיש לו התנגדות להוצאת ההיתר/אשור הנ"ל במקום זה רשאי להגיש לועדה המקומית לתכנון ולבניה תל-אביב-יפו, שד' בן גוריון 68, את התנגדותו המנומקת ולציין כתובתו המדוייקת וטלפון.

התתנגדויות תתקבלנה במשך 14 יום מתאריך פרסום מודעה זו ותובאנה לדיון בפני הועדה הנ"ל.

י. כספי
סגן ראש העירייה
יו"ר הועדה המקומית
להכנון ולבניה
תל-אביב-יפו

הועדה המקומית להכנון ולבניה רמת-גן

הודעה לפי סעיף 149 לחוק התכנון והבניה תשכ"ה 1965

נמסרת בזה הודעה בהתאם לסעיף 149 לחוק הנ"ל כי הוגשה לועדה המקומית לתכנון ולבניה רמת־גן (להלן — הועדה המקומית) בקשה להתרת הקלה בבנב. בגוש 6207 חלקה 262 רח' הירקון 2 בצלאל 27 דהיינו: שמוש חורג הפיכת אולם תצוגה לטוסטים: עשיה למכון בריאות וספורט לתקופה של 5 שנים.

על המעוניין הרואה את עצמו נפגע על ידי אישור ההקלה הנ"ל יהיה לעיין בתכנית ולהגיש התנגדות בנימוקה לפרטיה. ההתנגדות צריכה להימסר לידי הועדה המקומית במשרדי אגף ההנדסה רח' המעגל 26 ר"ג תוך שבועיים מיום פרסום הודעה זו בעתונות.

בכבוד רב
אורי עמית
ראש העיר
יו"ר הועדה המקומית
לתכנון ולבניה ר"ג

ועדה משנה להתכנון ולבניה
עירית באר-שבע

הודעה על פי סעיף 149(1) לחוק התכנון והבניה תשכ"ה 1965

ניתנת בזה הודעה כי הוגשה לועדת המשנה להתכנון ובניה באר־שבע בקשה לבתן הקלה באחוזי בניה מתוכנית בפודסת.

מהות הבקשה: הקלה באחוזי בניה מהמותרים עפ"י התכנית הנ"ל.

כל המעוניין יכול לעיין בבקשה ובתכנית המצורפת אליה ללא תשלום, במשרדי הועדה המקומית בימים ובשעות שהמשרד פתוח לקהל. כל הרואה עצמו נפגע או עלול להיפגע מעניין ההקלה, רשאי להגיש התנגדות לבקשה האמורה תוך כשבועיים מיום פרסומה של הודעה זו בעתון.

הלקה 31 גוש 38070 ביאליק 16/4
הלקה 26 גוש 38025 מגדלי מוכי"ס
הלקה 41 גוש 38030 עולי הגרדים 7/2
חלקה 55 גוש 3824 הכותל המערבי ב/36.

ביטבלום פ.
יו"ר ועדת המשנה להכנון
ובנין עיר באר־שבע

חוק התכנון והבניה, תשכ"ה—1965
מרחב תכנון מקומי נתניה

הודעה בדבר אישור שינוי תכנית מתאר מקומית

נמסרת בזה הודעה, בהתאם לסעיף 117 לחוק התכנון והבניה, תשכ"ה — 1965, כי הועדה המחוזית לתכנון ולבניה, מחוז המרכז, אישרה שינוי תכנית הנקרא: „שינוי תכנית מתאר מקומית מס' נת/2/555".

ואלה הם השטחים הכלולים בשינוי התכנית:
גוש 8273.
חלקות 293, 291, 182 וחלק מחלקות 189, 21, 306, 292, 183 בין הרחובות רבי עקיבא והרב מימון.

עיקרי הוראות שינוי התכנית:
שינוי יעוד משטח ציבורי פתוח לשטח ציבורי בשימוש מבוקש להקמת בית ספר לאחיות.

ההודעה על הפקדת שינוי התכנית יחד עם התשריט המצורף אליו, פורסמה בילקוט הפרסומים מס' 3373 מיום תשמ"ו, עמ' 2972, ובעיתונים בשפה העברית.

בעיתון בוקר הצפה, בעיתון מקר דבר, בעיתון ערב ידיעות אחרונות.

שינוי התכנית האמור בצורה שבה אישרה הועדה המחוזית, ביחד עם התשריט המצורף אליו, הופקדו במשרדי הועדה המחוזית האמורה וכן במשרדי הועדה המקומית לתכנון ולבניה נתניה וכל המעונין רשאי לעיין בו, ללא תשלום בימים ובשעות שהמשרדים האמורים פתוחים לקהל.

תאריך: 23.3.87
ד. שיש
יו"ר הועדה המחוזית
לתכנון ולבניה
מחוז המרכז

הועדה המקומית להתכנון ולבניה
רעננה

הודעה לפי סעיף 149 לחוק התכנון והבניה תשכ"ה 1965 להלן החוק:

ניתנת בזה הודעה כי בהתאם לסעיף 149 לחוק, כי הוגשה לועדה המקומית לתכנון ובניה רעננה (להלן הועדה המקומית) בקשה להיתר בניה בגוש 7651 חלקה 138 רח' התבור. מבוקשת הקלה 1.56% משטח המגרש דהיינו 26.56% במקום 25% המותרים.

כל המעונין רשאי לעיין בתכנית במשרדי הועדה המקומית רעננה בימים ובשעות שהמשרדים האמורים פתוחים לקהל.

כל הרואה עצמו נפגע מהקלה זו רשאי להגיש התנגדותו להתרת ההקלה הנ"ל תוך שבועיים מתאריך הודעה זו לועדה המקומית במשרדי העיריה.

ב. וולפוביץ
יו"ר הועדה המקומית
להתכנון ובניה

הצפה
עיתון יומי
HATZOFE
DAILY

המו"ל: הצופה בע"מ. העורך: משה אישון. מערכת ומנהלה תל־אביב, רח' המסגר 66 טל' 33605. ת"ד 2045. השבון בנק הדואר 441144. סניף ירושלים: רח' בן־יהודה 3, ת"ד 1148 טל' 234910—02. מערב של 524...—02. סניף חיפה: רח' ארלוזורוב 1, טל' 563628—04
✱ דפוס העשור בע"מ ת"א
אין המערכת אחראית
לתוכן המודעות והפרסומים

מכאן שגם

هكذا عن الاصل

שדולת החכ"ים למען הגימלאים
תיזום הצעת חוק להבטחת פיצוי על שחיקת הפנסיה של הגימלאים

מאת חיים פיקרש, סופר "הצופה"

הצעת חוק להבטחת פיצוי על השחיקה בפנסיה לגימלאים בשיעור של 27.6 אחוזים כי שלוש השנים האחרונות תוגש בימים הקרובים על ידי חברי השדולה של חברי הכנסת — על כך נמסר אתמול במהלך כינוס היום כלל ארצי של ועדי עובדים מטעם ההסתדרות עובדי המדינה והערי' המקומיות של גימלאי השירות הציבורי, מקבלי הפנסיה התקציבית, שנערך בבית הועד הפועל של ההסתדרות בתל־אביב.

הסתדרות עובדי המדינה הכריזה על סכסוך עבודה במסגרת המאבק הכולל להטבות לגימלאים, ופנתה לכל הוועדים בשירות הציבורי להצטרף למטה הפעולה הכשורה, ולסייע במאבק. בהמשך הכינוס הרבה תרעומת קשה על ראשי האוצר הדוחים בכה חודשים ארוכים את תביעה ועדי הגימלאים בשירות הציבורי ומתנגדים לכל תוספת מדרשת.

הכינוס נפתח בדברי של מזכיר הסתדרות עובדי המדינה ראובן בן צבי, שסקר את תולדות המאבק המתמשך של הגימלאים ועמדת האוצר הנוקשת. משה בית דגן, שהביא את ברכת הסתדרות הפקידים אמר כי הגימלאים זכאים, לדעתו, לא רק לקבל את תוספת השחיקה אלא גם להקוף את הצירה של השכר. לפיה הגימלה, "הגיד הנמצא עצמה נשחקת".

מספר חברי כנסת משדולת חברי הכנסת למען הגימלאי, בהם — חברי הכנסת גאות אלה, יאיר צבן, רן כהן ועוד, אמרו כי מצד האוצר קיימת "אטימות" וחוסר איכפתיות לגבי הגימלאים, "שמאבקם הצודק הוא המאבק של כולנו" — אמרו.

כן טענו שהמאבק אינו רק על הגימלה לגימלאים, "שעשו את שלהם" אלא על פני החברה בישראל העתידה.

כל עובדי הציבור יהיו פעם גימלאים

יו"ר ארגוני גימלאי ההסתדרות, שלמה דיאן הציג פעולות ההאה על ידי הכנסת אי בית ראש הממשלה. דוד שאב מעובדי הבינוי והמשק בבתי החולים הממשלתיים אמר כי השכר של העובדים נשחק ומאבקם הצודק של הגימלאים הוא, לכך עשת, מאבקם של כלל עובדי הציבור באר "כיוון שגם הם יהיו מחר בין מקבלי הגימלאות".

ביום הכינוס הוחלט, כאמור, על כינוס צעדי מחאה ויוזמה ובכלל זה על חברי השדולה בבין חברי הכנסת היזומים, כאמור, הצעת חוק הדימה שהוזכרה, על פי הערכתם לתמיכה רוב חברי הכנסת.

הוסר הפיקוח מנסיעות מיוחדות באוטובוסים וטנדרים

נסיעות מיוחדות באוטובוסים ובטנדרים יוצאו מפיקוח עם צו שנחתמו עליו שרי התחבורה והאוצר.

ההסרה מפיקוח על מחירי סיורים אלה תיכנס לתוקף עם פרסום הצו בקובץ התקנות.

כמו"כ חתמו השרים על אישור להעלאת תעריפים במספר ענפים: מחיר שעת עבודה במוסך ב־10 אחוז, גיפ הובלת הארץ ב־7 אחוז, רכב חשמלי לנכים והסעת קיבוץ אפיקים ב־10 אחוז.

דובר משרד התחבורה שמוסר על כך מדגיש כי ההתייקרויות ייכנסו לתוקף רק לאחר פירסומן בעתונות או ב"רשומות".

היום — כינוס בינלאומי לחינוך לשמירת טבע

כינוס בינלאומי בנושא חינוך לשמירת טבע ייפתח היום בבית ספר רמות שפירא שליד ירושלים. החברה להגנת הטבע שארגנה את האירוע, תארח במשך שבוע כ־30 נציגים מ־22 מדינות, ביניהן מדינות ממערב אירופה, ארה"ב, דרום אמריקה, אפריקה וכן פולין, מקאו, סרילנקה ונפאל.

האורחים יתוודעו לסוגיות מיוחדות בחינוך לשמירת טבע ויעמדו מקרוב על השילוב הייחודי מסוגו בעולם של חינוך, מחקר ושמירת טבע תחת קורת־גג אחת.

כמו כן, ילמדו האורחים על הפעלות נוער והמבוגרים במסגרת בתי ספר וחוגים ועל הפעילות הקהילתית בנושאי הכרת הארץ ושמירת טבע בעיירות פיתוח ובקרב אוכלוסיה מצוקה.

8000 עובדי חברת "בזק" יפתחו בעיצומים
אם לא ישופרו תנאי שכרם

מאת סופרנו בתל אביב

8,000 עובדי חברת "בזק" מאיימים בעיצומים, אם לא ישופרו, לאלתר, תנאי שכרם ומעמדם.

יו"ר הנציגות המשותפת של עובדי "בזק", יחזקאל שפר, הודיע כי גובה תנאי השכר הקיימים בחברה ולקראת החודש הסכמי העבודה בחברה, הוכרזו על עיצומים הם יחלו בימים הקרובים, אם הנהלת "בזק" החדה אכנב את התביעות והסרב לבוא לקראתם של העובדים.

מזכיר ההסתדרות ישראל קיסר, שהיה בשבוע שעבר אורח חברת "בזק" התייחס למאבקם של העובדים ואמר כי בחברה ממשלתית ה־ פועלת על בסיס עסקי רצוי לקשור את השכר לעובדים בתוצאות העסקיות ובשלב ראשון להתום על הסכמי מסגרת הדוכים למיגזר העסקי שבהם קיימת גם הרמה המפעלית.

מזכיר ההסתדרות שהיה בין היוזמים את הקמתה של חברת "בזק" על בסיס עסקי, ציין כי החברה הוכיחה את עצמה ואת זכות קיומה הן בבחינה כלכלית והן מבחינת שיפור תנאי השכר לעובדים. לכן, אמר, יש מקום שהנהלת החברה תפתח מיד במו"מ עם נציגי העובדים "כדי למנוע זעזועים בתפעול המתקנים החיוניים כמו הטלפונים, השידורים וכו', בציינו כי העצמאות העסקית של חברה ממשלתית אינה מתמצית רק בזכויות".

הכינוס הבינאוניברסיטאי לחקר הספרות העברית השבוע בחיפה
בין ההרצאות: קינות יהודי ספרד לפי מסמכי האינקוויזיציה ורומן השואה של קצטניק

מאת א. צבי גבעון

הכינוס הבינאוניברסיטאי הרביעי לחקר הספרות העברית נערך השבוע בחיפה. הכינוס מתארח בכל שנה באוניברסיטה אחרת והשנה יעסוק בנושא: זכרים ספרותיים — מסורות, השפעות וחידושים בספרות העברית.

מושב מיוחד יוקדש בכנס להרצאות העוסקות בכתבי־עת עבריים מראשית המאה עד עתה.

אחת, ההרצאות החשובות הוא של פרופ' קרלוס קארטה פרונדו מהאוניברסיטה סאלמנקה בספרד, חוקר התרבות היהודית בספרד, שירצה על "קינות יהודי ספרד" לפי מסמכי האינקוויזיציה, שטרם פורסמו. הרצאה נוספת, שיש בה ענין מיוחד היא הרצאתו של פרופ' צבי גידלר מוס־ ליאו מישיבה אוניברסיטי בארה"ב, שירצה על "רומן השואה של קצטניק".

בסיומו של יום הכינוס הראשון ייערך בקמפוס ערב תנ"כי בשיתוף עם עירית חיפה, בו ירצה ראש החוג באוניברסיטת חיפה ד"ר שלום לוריא.

2 בנותיו של הרב ברוך אבו חצירא נפגעו בתאונה
לפני שנה וחצי נהרגה אמו ולפני שנה נהרג דודו ג"כ בתאונה

7 אנשים נפצעו, וביניהם שתי בנותיו של הרב ברוך אבו חצירא מנתיבות, מהתנגשות שאירעה במוצאי שבת בין שתי מכוניות פרטיות בכביש שדרות—יד מרדכי.

המכונית האחת עשתה את דרכה ממערב למזרח והתנגשה חזיתית במכונית השניה שבאה לקראתה.

במכונית האחת נפצעו הנהג בלאו ורעייתו אדית, בני 60, ובני הזוג אלכסנדר אדלר (77) ורעייתו אגתה (63). ארבעתם מדימונה.

במכונית השניה נפצעו הנהג אשר אלון, בן 22, ממושב ברוש, והאחיות אודה וצביה אבו־חצירא, בנות 22 ו־20. בנותיו של הבאבא ברוך מנתיבות.

כתב צתיים מציין שהשתיים לא נפצעו קשה, כפי שנמסר קודם לכן מהמשטרה. הבכורה אודה נפצעה בינוגים והיא מאושפזת בביה"ח ע"ש י. ברזילי באשקלון. אחותה צביה נחבשה ונשלחה לביתה.

משפחת אבו חצירא נפגעה קשות בשנים האחרונות מתאונות דרכים. לפני כ־10 שנה נהרג רבה של רמלה, אביו של אהרן אבו חצירא, ולפני כשנה וחצי נהרגה בתאונת דרכים אימו של ברוך ורעייתו נפצעה באותה תאונה.

למשפחת אלתר

המומים וכואבים עמכם מרה

על פטירת

אליעזר אלתר ז"ל

סגן ראש העיר חיפה

וחבר מועצת המנהלים של חברת מרואון חיפה

דוד פלונסקי — מנכ"ל

החברה

ההנהלה והעובדים.

על מותו של ידיד החבר

סגן ראש העיר

אליעזר אלתר ז"ל

אבל ומשתתף בצער המשפחה

גיורא פישר

סגן ראש העיר חיפה

יו"ר ועד קרית חיים

השר לענייני דתות

המנהל הכללי והנהלת בתי הדין הרבניים

משתתפים בצערו של

הרב אריאלי גרשון שליט"א

חבר בית הדין הרבני האזורי נתניה

על פטירת אחיו זצ"ל

המקום ינחם אתכם עם אבלי ציון וירושלים

ולא תוסיפו לדאבה עוד

טקס ני"ואין ל־5 זוגות שעלו מבריה"מ — היום ב"טל־אל"
הרב הראשי לעכו והמחוז יוסף ישר יערוך את הקידושין

מאת א. צבי גבעון

במסגרת איחוד ההלכה משפחה יערך היום אחה"צ בהתאחזות "טל־אל" בגליל המערבי טקס ני"ואין לחמשה זוגות עולים מברית המועצות.

הטקס יערך בטעם הרבנות הראשית והמועצה הדתית הנזהה בהשתתפות השר לעניני דתות זבולון המר, הרב הראשי לעכו והמחוז יוסף ישר, שיערוך את הקידושין. כמו כן ישתתפו שייקין אייבק, מנהל מחוז חיפה ומשפח במשרד הדתות, המהנדס על הבחה מר קלבי, ראש עיריית עכו מר אלי קסטרה, יו"ר המועצה הדתית עכו מר אברהם סרי, מוזמנים, בני משפחת הדגנים ואישי ציבור.

לקראת טקס הני"ואין שיתקיים בביקפה מורכשת הבמה באיהות.

הכינוס הל"ה לתנ"ך — לזכרו ומשנתו של דוד בן גוריון
יתקיים ב־6—5 לאפריל בירושלים

הכינוס הארצי הל"ה לתנ"ך, שיפתח בירושלים ב־5 באפריל במעמד העקייגות רבה מקרב אנשי אקדמיה, שוחרי תנ"ך ו־ בני ישראל.

עד עתה נרשמו יותר מ־400 משתתפים, רבים המבקשים ממשלת הכנסת ולהמשיך הדיונים בנושא ספר תהילים.

מר עדי פרייכיכר מתאם הכינוס מטעם החוג הכלכלי לתנ"ך מוסר שהנרשמים מייצגים את כל שכבות האוכלוסיה ובאים מכל קצות הארץ, ערים, עיירות פיתוח, מושבים וקיבוצים.

הכינוס הארצי לתנ"ך מוקדש השנה לזכרו ולמשנתו של דוד בן גוריון במלאת 100 שנים להולדתו ולספר תהילים.

בין המרצים בכינוס הפרופסורים יהודה אליצור, יעקב בזק, אברהם ביין, פרופ' חיים גבריהו ואב וילנאי, ודב רפל.

נכדו של הקיסר וילהלם ביקר באוניברסיטת חיפה
פועל בגרמניה להקמת קתדרא שתעסוק בפעילות הנוצרים בארץ ישראל במאה ה־19

מאת א. צבי גבעון

בימים אלה מבקר בישראל הנסיך לואי פרדיננד, נכדו של הקיסר וילהלם השני, העומד בראש משפחת בית מלוכת "ההוהנצולרן" של פרוסיה לשעבר.

הנסיך נפגש עם ידידיה הנאמנים של ישראל בגרמניה של היום זה לו הביקור הרביעי בארץ. הנסיך בא לישראל בלווית בתו, בנו ונכדו, והוא מבקש להנחיל להם זיקת בית ההוהנצולרן לארץ הקודש, בין השאר הם נפגשו עם שגריר גרמניה בישראל. ראשי הערים של עכו, חיפה וירושלים וביקרו במוסדות הדת ש־ הקיסר וילהלם יזם את הקמתם.

בביקורו באוניברסיטת חיפה במוסד הרצל לחקר הציונות וישראל עמד הנסיך רגעים מספר מרוכז ליד הפסל של חוזה המדינה בנימין זאב הרצל. בסעודה חגיגית שערך לכבוד הנסיך ומלוויו נשיא האוניברסיטה פרופ' אפרים עברון, אמר הנסיך, שהוא פועל בגרמניה להקמתה של קתדרה באוניברסיטת חיפה, שתעסוק בפעילות הנוצרית בארץ ישראל במאה ה־19. לגרמנים היה חלק מכריע כה, והוא רואה בכך תרומה חשובה לקידום יחסי ישראל — גרמניה.

אנשי המשפחה המלכותית הגרמנית סיירו בארץ כאורחיו של פרופ' אלברט כרמל מהאוניברסיטה חיפה.

ה"פועלים" הרחיב סמכויות האשראי בסניפים

מאת סופרנו הכלכלי

בנק הפועלים מפעיל שלב נוסף בארגונו מחדש של מערך סניפי הבנק. במרכזו. הוא מעניק סמכויות נרחבות למנהלים בתחומים שונים, בעיקר באשראי.

הארגון מחדש של הבנק הוא בהתאם לתוכנית שאותה יזם עמירם סיון, היו"ר החדש של הנהלת הבנק.

במסגרת ההסדרים החדשים, הוגדלו סמכויותיהם של כל הסניפים בתחום האשראי. כך שהם מוסמכים לתת מעתה הלואות, ללא צורך באישור מוקדם של מינהלות האזור והמנהלה הראשית, בסכומים הגבוהים פי 3 ויותר בהשוואה לאלה שהיו נהוגים עד היום. סכומי האשראי המוגדלים שבסמכות הסניפים נבדקים בעשרות אלפי ש"ח לכל לוה מאלה שהיו בסמכותם עד כה, הם נקבעו בהתאם לגודל הסניף ולהיקף פעילותו עם לקוחות עסקיים.

בנוסף לביזור סמכויות בתחום האשראי, יורחבו באופן ניכר גם סמכויות הסניפים בתחומים חשובים נוספים, ביניהם: קביעת עמלות לסוגיהן, מתן ערבויות ועוד.

לדברי עמירם סיון, גישתו החדשה של הבנק לביזור סמכויות לסניפים באה להתאים את הבנק [illegible] הסניפים ליעדים העסקיים החדשים של הבנק, ובמיוחד: הגברת הפעילות עם לקוחות עסקיים בינוניים וקטנים ועם בעלי מקצועות חופשיים. המבנה החדש נועד להקנות לסניפים גמישות מרבית בפעילותם ולאפשר להם לתת תשובה מהירות לצרכי הלקוחות.

הועדה המרכזית של ההסתדרות:

לא לפגוע בבטוח הלאומי באמצעות חוק התקציב
הכנסותיו יקטנו ב־20% והוא יהיה תלוי באוצר

הועדה המרכזית החליטה, אתמול, לקרוא לחברי הכנסת וחברי ועדת הכספים של הכנסת שלא להמשיך בחוק התקציב לשנת 1987/8, אם לא ישונו בו מספר סעיפים ובהם הסעיפים המביאים לפגיעה בחוק הבטוח הלאומי, ובעצמאות המוסד "כמוסד ממלכתי־סוציאלי".

כמו כן החליטה הועדה המרכזית להתנגד לפירצוף היחס בין חובות המעסיק לחובות העובד לבטוח הלאומי, כפי שמוצע בהצעת חוק התקציב.

מזכ"ל ההסתדרות ח"כ ישראל קיסר, הודיע שההסתדרות מתייחסת בחומרה גם לרפורמה, המוצעת, במיסים שתגרום לכך שי"ל אלף בעלי ההכנסות הגבוהות ירוויחו מהרפורמה 150 מיליון שקל, כתוצאה מכך. כן קרא להשאיר בתוקפו את מס הבולים, המאפשר גביה שנתית של 60—70 מיליון שקל, ולעומת זאת לא לקצץ בבריאות ובחינוך.

דב פלג, יו"ר האגף לבטוח סוציאלי, שהעלה את הנושא לסדר היום, אמר שתוך יומיים עומדת הכנסת לאשר את חוק התקציב. הכולל בתוכו הצעות המוצעות בחוק הבטוח הלאומי, שכן חוק התקציב הוא "חוק על". לדברי דב פלג יקטנו, בהתאם להצעת החוק, הכנסות הבטוח הלאומי ב־20%. כך שהבט"ל יהיה תלוי מעשית באוצר. בעיקר לא יהיה כיסוי מספיק לסעיף הזיקנה והשארים ומה שעלול לקרות הוא שיהיה לחץ להורדת הקיצבאות בעתיד. מה שיקרה הוא שתשלומי המעביד לבטוח הלאומי ירדו ב־2.7%, מ־11% כפי שהם היום דהיינו ירידה של 25% לערך.

הנציגים הדתיים בחיפה החרימו פ.־חת ה"מדרחוב"
בגלל פתיחת העסקים בשבת

מאת א. צבי גבעון

הנציגים הדתיים במועצת עיריית חיפה, משה בלישנסקי ויצחק צן החרימו את טקס פתיחת "מדרחוב עודרוזי" שנערך אתמול בחיפה, עקב פתיחת העסקים בשבת עוד לפני הפתיחה הרשמית.

השניים שהודיעו על כך לראש העיר אריה גוראל דורשים ממנו לאכוף את חוק העזר העירוני.

אורך המדרחוב הוא 305 מטרים הוא משתרע בין רחוב בלפור לרחוב חיים בהדר הכרמל, המקביל לרחוב הרצל. מהווה שלב אחד מתוך המדרחוב כולו, שישתרע לאורך 435 מטרים מהמכביון הישן עד לתיאטרון העירוני.

ראש העיר, שיזם והגה את המדרחוב הדגיש כי השלב הראשון הנחנך עתה הוא חלק ממערך העירוני שיהווה מוקד משיכה עסקי ובידורי לכל תושבי חיפה ויעניק תנופת פיתוח להדר הכרמל, שהתרוקנה מאוכלוסיה צעירה. הוא מקווה, שזוגות צעירים יחזרו לגור בשכונה.

גדלו הפסדי בנק "אדנים"

מאת סופרנו הפיננסי

בנק "אדנים" הפסיד ב־1986, סך של כ־221 אלף שקל, לעומת הפסד מתואם של כ־116 אלף שקל בשנת 1985.

במאזן הבנק חל קיטון של 1.4 אחוז והוא הסתכם בכ־169 מיליון שקל. סך תיק ההלוואות שמר על ערכו הריאלי — כ־157 מיליון שקל.

יצויין כי הרווח המתואם לפני מס הסתכם ב־123 אלף שקל, לעומת 567 אלף שקל אשתקד, — כשהירידה מוסברת בעיקר בשיעורי האינפלציה שהביאו להקטנת מרווחי ההצמדה שגבה הבנק.

בשנה האחרונה חל שיפור בביצוע ההלוואות, שהגיע לסך של כ־15.8 מיליון שקל, לעומת כ־9.5 מיליון שקל בשנה הקודמת, עליה ראלית של 12 אחוז.

מקום האשה בחיי הציבור — רב שיח של תלמידות מאולפנות בני עקיבא

מחר, יום שלישי א' בניסן, לצורף ל"הצופה" גליון מס' 16 של המוסף "באהלי תורה" — עולמה של תורה בישיבות תיכוניות, ישיבות הסדר והאולפנות לבנות. במרכז הגליון — רב שיח של תלמידות מאולפנות "בני עקיבא" על הנושא: "מקום האשה בחיי הציבור", ובו הן מביעות, בין היתר, את דעתן אלו תפקידים יאים לה לאשה למלא מחוץ לביתה מבלי לפגוע בצניעותה.

מחלקה סיעודית בת 35 מיטות תיפתח ב"שלוה"

מאת סופרנו בתל אביב

מחלקה סיעודית בת 35 מיטות תיפתח במוסד "שלוה" למיעוטי יכולת, הפועל מאז 1936 של "תל אביב הקטנה" והמבוסס על עבודת מתנדבים בעיר.

חיים בר אבא, יו"ר אגודת "שלוה" מסר כי ההכנות להקמתה של המחלקה הסיעודית החלו, ועיקרם — בגיוס האמצעים באמצעות תרומות ומקורות סיוע ממלכתיים וציבוריים. המגמה היא לגייס כ־2 מיליון דולר.

לא מכבר השלימה אגודת "שלוה" את בניתו של האגף החדש שהבטיח תוספת משמעותית של חדרים וכן הורחב מטבח המוסד, וכן יכולים להיקלט במוסד גם אלה הנהנים מתרומות הסיוע של ה"קרן למחוסרי אמצעים" שהחלה לפעול בזכות תרומתם של ידידי המוסד.

לחזק "הכולל" ולהקים אולפנא לבנות לשלומי
כך הוחלט בישיבת מועצת הסניף בעיירה בהשתתפות מזכ"ל המפד"ל

מזכ"ל המפד"ל הרב יצחק לוי וראש מחלקת הארגון אלכס קאופמן ערכו ביקור בסניפי התנועה בצפון הארץ.

בעיירה שלומי כלל הסיור ביקור במוסדות חינוך, ביניהם ב"כולל" המנוהל ע"י הרב שמואל אליהו, בנו של הראשון לציון, ובבית הספר הממ"ד המקומי. לסיור נלווה גם מזכיר הסניף מיכאל סויסה.

בישיבת מועצת הסניף בראשות שלמה פרץ דובר על הצורך בחיזוק ה"כולל" המקומי והועלתה הצעה להקים בישוב אולפנא שתשמש את בנות האזור. כן צויין כי ביוזמת בנות השירות הלאומי המשרתות בשלומי הוקם השנה במקום סניף בני עקיבא.

הרב יצחק לוי ציין כי הסניף המקומי פועל בהבנה ובאחדות וקרא לחברים להתארגן לקראת מערכת הבחירות תוך ניטרול העוקץ הסיעתי מן העבודה בשטח.

בישיבת מועצת הסניף שהתקיימה בנוכחות השתתפו נציגי התנועה בעירייה ובמועצה הדתית ודנו בתפקידו של הסניף ובעבודה השוטפת. כן נמסרה סקירה מקפת על הישגי החינוך הדתי בישוב.

✱ 2 רימונים של ספרי תורה נגנבו בסוף השבוע מבית הכנסת בשיכון ד' בדרום הרצליה.

מחקירה ראשונית של המשטרה עולה, כי הפורצים תלשו את מנעול הכניסה לבית הכנסת, נכנסו והוציאו מתוך ארון הקודש את הרימונים.

משטרת הרצליה פתחה בחקירה אך טרם נעצר איש.

שר הדתות הוזמן לפולין

שר הדתות, זבולון המר, הוזמן ע"י שר הדתות הפולני לביקור רשמי בפולין. את ההזמנה העביר לשר המר ד"ר אבי בקר, מנכ"ל הקונגרס היהודי העולמי בישראל, אשר נפגש עם שר הדתות הפולני, אדם לופושקה, בוארשה.

בפגישה נכח גם חבר הפרלמנט היהודי היחיד בפולין, אנדריי שרמיר, שהוא גם מנהל התיאטרון באידיש של ורשה.

שר הדתות הפולני מסר לד"ר בקר, כי לשר זבולון המר תהיה הזדמנות לעמוד מקרוב על האפשרויות בתחום הפולחן הדתי הניתנות ליהודי פולין.

"מקורות" תצמצם אספקת מים לצפת

החל מהיום תצמצם "מקורות" את אספקת המים לצפת בגין חוב כספי מצטבר של 600 אלף ש"ח.

דובר החברה שמסר על כך אמר, כי כל ההבטחות וההתחייבויות של עירית צפת, בכתב ובעל־פה, לא כובדו וכי "מקורות" לא תוכל להמשיך ולספק מים חינם.

חובה של צפת הוא על אספקת מים לעיר מאוקטובר 86 עד סוף פברואר 1987.

"המזרחי" מעניק ריבית גבוהה ב"צמד תשואה"

בנק המזרחי ממשיך עד סוף חודש זה להעניק להפקדה ב"צמד תשואה" ריבית גבוהה ביותר, בשיעור 4.5% לשנתיים ו־4.9% לחמש שנים.

בהקשר זה, יש לציין כי ריבית זו גבוהה משמעותית מהריבית המשולמת בתכניות המקבילות בבנקים האחרים שהיא כ־3.5% בממוצע — בלבד.

בנוסף לכך, זכאי הלקוח להלוואה שקלית בגובה ההפקדה בתכנית, בריבית מוזלת ביותר (פריים + 1%) לטווח קצר או ארוך לפי בחירת הלקוח הניתנת ללא כל עמלה או דמי הקצבת אשראי.

מאת סופרנו לענייני תחבורה

מועדון המכוניות בישראל (מ.מ.ס.) פנה לועדת הכנסת לבטיחות בדרכים לפעול לביטול המיסים המוטלים על מזגנים לרכב.

המזגן אינו אביזר מותרות אלא אביזר בטיחותי בתנאי האקלים של ישראל בכלל וצפיפות התנועה — בפרט נאמר בפניה.

עוד מבקש המועדון לפעול עם משרד התחבורה להטלת פיקוח על מזגני רכב הנמכרים ב־200% בבתי עסק. ראשי המועדון — היו"ר איתן רודיק והמנכ"ל אמציה בוית מסרו אתמול על הפעלת מערכת קשר אלחוטית חדשה שתותקן בניידות השירות של המועדון ובכמה ופנעה לקליטת הודעות באלחוט.

עירית בני־ברק

תושבים נכבדים

מערכת רמזורים חדשה

במסגרת השיפורים לבטיחות בדרכים, מופעלת בימים אלו מערכת רמזורים חדשה, בצומת הרחובות עזרא — הרב כהנמן (השומר), אשל אברהם (מצדה).

טקס הפעלת הרמזור

יתקיים אי"ה, מחר, יום שלישי א' בניסן תשמ"ז (31.3.87), בשעה 9.30 בבוקר בצומת הנ"ל.

הציבור הרחב מוזמן בזה לטקס

בברכה

משה אירנשטין — ראש העיר

ד"ר אחיעזר שאקי — חבר הנהלת העירייה וראש מחי' החינוך

אסותא בע"מ

ניתנת בזה הודעה

כי מש"ב מכונים ושרותי בריאות בע"מ התפטרה מכהונתה כדירקטור בחברה ביום 24.3.87

כן מאותו יום התמנו ה"ה: יוסף אטינגר ועמוס ספיר כדירקטורים בחברה

חברת החשמל לישראל בע"מ

אגף האספקה והאחסנה — מח' חקר שווקים ומכרזים

ת.ד. 10 חיפה — 31000

מכרזים

החברה מזמינה בזה הצעות לייצור/אספקה/שרות כמפורט להלן:

מס' המכרז	הנושא
13758	מחממי ניקה למיכלי דלק לתחה"כ "רוטנברג"
13775	משאבות ניקוז אנביות לתחה"כ "רוטנברג"
13776	לוחות חלוקה 220V ז"ח לתחה"כ "רוטנברג"
13779	מקשרים
13782	מוטות קצר לרשת מיני
13794	כבל נחושת עם תיל נושא
13795	תיל נחושת שזורה
13796	מחבר עם שקע ופין קצר
13797	נעלי כבל אטומות לתילי נחושת
13798	מערכת תאי מדידה ואבטחה

המועד האחרון להגשת ההצעה למכרזים הנ"ל הינו: 23.4.87

לקבלת טפסי המכרז ופרטים נוספים יש לפנות הנ"ל שהיום בשעות 09.00—13.00 לשמש שווקים ומכרזים בתחנת הכח חיפה, או בכתב לפי המען הרשום לעיל.

הערה: לרגל חופשת חג הפסח יהיו משרדינו סגורים בין התאריכים: 12.4.87 עד 20.4.87

להצעה יש לצרף אישור על ניהול פנקסי חשבונות ורשומות מפקיד השומה או מרואה חשבון וכן אישור שנתי לעוסק מאגף המכס. — הצעה ללא אישורים בני תוקף — לא תובא לדיון.

על ההצעות למכרזים הנ"ל להגיע עד למועדים המצויינים לעיל, שעה 13.30 למשרדנו בחיפה.

אין החברה מתחייבת לקבל את ההצעה הזולה ביותר או כל הצעה שהיא.

עירית ירושלים

הועדה המקומית לתכנון ולבניה

הודעה לפי סעיף 149 לחוק התכנון והבניה תשכ"ה 1965 (להלן: החוק)

בנ/80/983

ניתנת בזה הודעה בהתאם לסעיף 149 לחוק כי מר אלין מוריס הגיש לועדה המקומית לתכנון ולבניה (להלן הועדה) בקשה להיתר הקלה בגוש 3005 חלקה 11.10 ברחוב קסטמן בירושלים דהיינו: ההקלה באחוזי הבניה — 1.89% מעל למותר.

את ההתנגדויות להיתר ההקלה הנ"ל אפשר להגיש תוך שבועיים מתאריך הודעה זו לועדה המקומית לתכנון ולבניה ברחוב הלל מס' 23, ירושלים.

ניתן לעיין בתכנית המוצעה במשרד זה בכל יום פרט ליום ו' בין השעות 12.00—14.00.

אברהם כהולה, מ"מ ראש העיר, יו"ר הועדה המקומית לתכנון ולבניה

עירית ירושלים

הועדה המקומית לתכנון ולבניה

הודעה לפי סעיף 149 לחוק התכנון והבניה תשכ"ה 1965 (להלן: החוק)

בנ/84/650

ניתנת בזה הודעה בהתאם לסעיף 149 לחוק כי מרת קפלן חוה הגישה לועדה המקומית לתכנון ולבניה (להלן הועדה) בקשה להתרת ההקלה בגוש 412 חלקה 22 ברחוב מודוטב 31 בירושלים, דהיינו: הקלה בשטח הבניה 6.50 מ"ר מעל 120 מ"ר המותרים.

את ההתנגדויות להתרת ההקלה הנ"ל אפשר להגיש תוך שבועיים מתאריך הודעה זו לועדה המקומית לתכנון ולבניה ברחוב הלל מס' 23, ירושלים.

ניתן לעיין בתכנית המוצעה במשרד זה בכל יום פרט ליום ו' בין השעות 12.00—14.00.

אברהם כהולה, מ"מ ראש העיר, יו"ר הועדה המקומית לתכנון ולבניה

עירית עפולה

הועדה המקומית לתכנון ולבניה

הודעה לפי סעיף 149 לחוק התכנון והבניה תשכ"ה 1965

ניתנת בזה הודעה כי הוגשה לועדה המקומית לתכנון ולבניה עפולה בקשה להיתר הקלה על ידי: הקלה 6% באחוזי בניה קו בנין קדמי לפי קו בנין קיים. מקום הבניה גוש 17764 חלקה 28 רח' פנקס עפולה עילית.

את ההתנגדות להתרת הקלה הנ"ל אפשר להגיש תוך שבועיים מתאריך הודעה זו לועדה המקומית, משרד מהנדס העירייה, רחוב יהושע עפולה בשעות קבלת קהל.

אם לא תתקבל התנגדות בתקופה הנ"ל, תובא הבקשה לדיון בועדה מקומית לתכנון ולבניה עפולה והיא תחליט בנדון.

י. אבוטבול, מ"מ ראש העיר, יו"ר ועדת משנה של הועדה המקומית לתכנון ולבניה עפולה

עירית הרצליה

חוק התכנון והבניה תשכ"ה 1965

הועדה המקומית לתכנון ולבניה מרחב הרצליה

תשריט חלוקה מספר 250/86

הודעה לפי סעיף 149 לחוק התכנון והבניה תשכ"ה — 1965

נמסרת בזה הודעה בהתאם לסעיף 149 לחוק הנ"ל, כי לועדה המקומית לתכנון ולבניה מרחב הרצליה.

הוגשה על ידי: חב' מושיק בקשה המתייחסת לקרקע שבמקום: שם הישוב הרצליה רחוב הרב קוק גוש 6525 חלקה 170, ומהותה הקלה חריג לגבי המותר באזור בו מבוקש ההקלה; החריג האמור, דהיינו: מבקשים לחלק את החלקה בהתאם לתשריט הנ"ל המהווה סטיה (בצורה בלבד) מהחלוקה שבתכנית מס' 1553 המאושרת.

כל המעוניין יכול לעיין בבקשה הנ"ל במשרד הועדה המקומית ברחוב סוקולוב 10 הרצליה בימים ובשעות שהמשרד האמור פתוח לקהל, וכל הרואה עצמו נפגע ע"י אישור הבקשה הנ"ל יוכל להגיש התנגדות מנומקת למשרדי הועדה המקומית האמור בכתובת הנ"ל תוך שבועיים מיום פרסום הודעה זו.

אלי לנדאו, יו"ר הועדה המקומית לתכנון ולבניה — מרחב הרצליה

עירית פתח תקוה

הועדה המקומית לתכנון ולבניה — פ"ת

הודעה

על פי סעיף 149 (1) לחוק התכנון והבניה תשכ"ה — 1965

ניתנת בזה הודעה, כי הוגשה לועדה המקומית לתכנון ולבניה פ"ת בקשה למתן הקלה בגוש 6371 חלקה 258 ברח' הבצלת מס' 2 לפי תכנית המתאר החלקה הנ"ל נמצאת באזור דיור א' בו מותר להקים בנין דיור בן 2 קומות 60% בניה.

בקשה בעלי החלקה היא להתיר להם להקים בנין דיור בן 3 קומות 6.86% בניה.

כל מי שיש לו התנגדות לבקשה הנ"ל, יואיל להגישה לועדה תוך 15 יום מפרסום הודעה זו.

ד. הבורי, יו"ר הועדה המקומית לתכנון ולבניה פ"ת

הועדה המקומית לתכנון ולבניה — חדרה

הודעה עפ"י סעיף 149 (1) לחוק התכנון והבניה התשכ"ה — 1965

ניתנת בזה הודעה, כי הוגשה לועדה המקומית לתכנון ולבניה, חדרה בקשה למתן אישור להקלה / על חלקה(ות) מס': 12 בגוש(ים): 10016 ברחוב, ההסתדרות דהיינו: תוספת של 5.5% בניה נוספים לשטח הרצפה הכולל.

כל מי שיש לו התנגדות להוצאת ההיתר / האישור הנ"ל במקום זה רשאי להגיש לועדה המקומית לתכנון ולבניה חדרה, רחוב הלל יפה את התנגדותו המנומקת בכתב ולציין כתובתו המדויקת.

התנגדויות תתקבלנה במשך 14 יום מהתאריך הודעה זו ותובאנה לדיון בפני הועדה הנ"ל.

אינג' י. כהנא, ראש העיר, יו"ר הועדה המקומית לתכנון ולבניה — חדרה

בעניין: מזבח השבח קיים חלק [illegible]

הודעה לנושים

הח"מ הינו מנהל עזבון [illegible] המנוח הנ"ל.

כל נושי המנוח מתבקשים [illegible] הח"מ, יפרט תביעותיהם בסכומים וזאת תוך 3 חודשים.

תביעות אשר תגענה לאחר זה לא תזכינה לטיפול.

אליעזר קריבנסקי, עו"ד, מנהל עזבון [illegible]

רח' פרוקין, הרצליה

טלפונים: 052-541139, 052-541158

חוק התכנון והבניה התשכ"ה 1965

מרחב תכנון מקומי לוד

הודעה בדבר אישור שינוי תכנית מפורטת

נמסרת בזה הודעה, בהתאם לסעיף 117 לחוק התכנון והבניה, תשכ"ה—1965, כי הועדה המחוזית לתכנון ולבניה, מחוז המרכז, אישרה, באישור שר הפנים, שינוי תכנית מפורטת / מתאר מקומית הנקרא: "שינוי תכנית מפורטת / מס' לד/ 648.

ואלה הם השטחים הכלולים בשינוי התכנית:

גוש 4024 חלקה 183 רח' אנילביץ.

עיקרי הוראות שינוי התכנית: מתן אפשרות בניית בית כנסת מעל מקלט קיים בשטח ציבורי פתוח.

ההודעה על הפקדת שינוי התכנית יחד עם התשריט המצורף אליו, פורסמה בילקוט הפרסומים מס' 3172 התשמ"ה, עמ' 1598 ובעיתון בוקר הצפה בתאריך 11.2.86 ובעיתון ערב חדשות מתאריך: 11.2.86 בשפה העברית ובעתון בוקר נוסף מתאריך 11.2.86 בשפה הערבית: אל אתיאחד 13.2.86.

שינוי התכנית האמור בצורה שבה אישרה הועדה המחוזית, ביחד עם התשריט המצורף אליו, הופקד במשרדי הועדה המחוזית האמורה וכן במשרדי הועדה המקומית לתכנון ולבניה וכל המעוניין רשאי לעיין בו, ללא תשלום בימים ובשעות שהמשרדים האמורים פתוחים לקהל.

א. והבי, מ"מ יו"ר הועדה המחוזית לתכנון ולבניה — מחוז המרכז

הועדה המקומית לתכנון ולבניה ועדת משנה לישוב הבדואים שמעונים ב"ש.

הודעה על פי סעיף 149 (1) לחוק התכנון והבניה תשכ"ה 1965 נתנה בזה הודעה, כי הוגשה לוועדת בנין ערים "שמעונים" בקשה למתן היתר לשימוש חורג, חריגה מתוכנית מתאר מקומית 7/03/324. מהות הבקשה.

בקשה להיתר בשימוש חורג לתחנת מתפרה עבור "מגבות צרה" בעבודה 42 מגרש 8.

כל המעוניין יכול לעיין בבקשה ובתוכנית המצורפת אליה ללא תשלום במשרד הועדה המקומית לתכנון ולבניה "שמעונים ב"ש".

כל הרואה עצמו נפגע או עלול להפגע מענין התריגה רשאי להגיש התנגדות לבקשהק האמורה תוך שבועיים ביום פרסומה של הודעה בעתון זה.

ראובן ויפוקר, יו"ר ועדת משנה לתכנון ובניה שמעונים ב"ש.

ועדה משנה לתכנון ולבניה — חולון

ת. ב. 1948

הודעה על פי סעיף 149 (1) לחוק התכנון והבניה התשכ"ה — 1965

ניתנת בזה הודעה שהוגשה לועדה בקשה להיתר בניה על חלקה 393 בגוש 6020 רחוב פינסקר מס' 13 חולון.

הכוללת מתן הקלה ב:

א. אחוזי בניה 6 אחוז משטח המגרש 502 מ"ר בשתי הקומות.

ב. קוי בנין

ג. מעלית

ד. תוספת קומות

ה. שינוי יעוד בהסכמה מיוחדת

ו. שונות

החלקה הנ"ל נמצאת באזור מגורים / תעשיה ב/1

את התוכנית אפשר לראות במשרדי הועדה בעירית חולון, רח' ויצמן 58 בשעות ובימים של קבלת קהל.

התנגדות לבקשה להקלה לעיל ניתן להגיש תוך 14 יום מתאריך פרסום הודעה זו.

התנגדות שתוגש חייבת להיות בכתב ומנומקת.

ידוע לי כי הפרסום הנ"ל הינו על אחריותי בלבד, ואינו מהווה אישור למתן ההקלה המבוקשת.

מגישה בע"מ הבי לבנין, רחוב רוטשילד 38 בת־ים

הועדה המקומית לתכנון ובניה — מרחב רמת־השרון

ניתנת בזה הודעה בהתאם לסעיף 149 לחוק התכנון והבניה תשכ"ה—1965 שהוגשה לועדה המקומית לתכנון ולבניה מרחב רמת השרון בגוש: 6416 חלקה: 326 ברחוב המתנחלים פינת אור המסוגה באיזור מגורים ב' בקשה למתן אישור להקלה באחוזי בניה/קוי בניה בבית מגורים קומתי תלת משפחתי.

ההקלה המבוקשת באחוזי בניה מגיעה ל־6% בקוי בניה צדדי 10%.

כל מי שיש לו התנגדות להוצאת ההיתר/אישור ההקלה, במקום זה, רשאי להגיש לועדה המקומית לתכנון ולבניה מרחב תכנון רמת השרון, את התנגדותו המנומקת ולציין כתובתו המדויקת.

ההתנגדויות תתקבלנה במשך 14 יום מתאריך קבלת הודעה זו ו־ תובאנה לדיון בפני הועדה הנ"ל.

מ. ורבין, יו"ר הועדה המקומית לתכנון ולבניה מרחב רמת־השרון